## 毛主席語錄

全世界人民團結起來，打敗美國侵略者及其一切走狗！

Ta-Kung-Pao
342 Hennessy Road
Hong Kong

# 大公報

督印人費彝民
第二萬三千九百五十號
地址：香港軒尼詩道三四二號
電話總機：七二八二一一
今日出紙兩大張 零售港幣一毫
香港有利印務有限公司承印

# 毛主席林副主席會見法國代表團

## 和代表團成員以及法國駐中國大使和夫人一一握手表示歡迎 隨後與貴賓進行了親切友好的談話 周總理康生李先念等在座

【新華社北京十三日電】我們的偉大領袖毛主席和他的親密戰友林彪副主席，今天下午會見了由法國總理府計劃和領土整治部長安德烈·貝當古率領的法國政府代表團。

毛主席和他的親密戰友林彪副主席同安德烈·貝當古部長和夫人，法國駐中國大使馬納克和夫人，以及代表團成員一一握手，表示歡迎，並且一起照了像。

隨後，毛主席、林副主席同法國貴賓進行了友好的談話。參加談話的貴賓是：安德烈·貝當古部長和夫人，法國外交部政治司司長雅克·德博馬歇，法國外交部財政經濟司副司長克里士蒂安·多馬爾，法國駐中國大使馬納克和夫人。

參加會見和談話的，有國務院總理周恩來，人大常委會副委員長康生，國務院副總理李先念。

會見時，有關方面負責人羅貴波、李强、王海容、唐海光、韓敍、李湘珍，在場。

法國駐中國大使館的一些外交官員也在場。

# 在坦贊代表團告別宴會上 李先念講對外關係

## 更加有力支持世界人民反美鬥爭 更加有力支援友好國家建設事業

【據新華社北京十二日電】贊比亞政府代表團團長、發展和財政部長伊利賈·穆登達，坦桑尼亞政府代表團團長、財政部長阿米爾·賈馬勒，今天晚上舉行告別宴會。

國務院副總理李先念，以及有關方面負責人應邀出席了宴會。

宴會上洋溢着中國和贊比亞、坦桑尼亞三國人民團結友好的氣氛。賈馬勒部長和李先念副總理在宴會上講了話。

賈馬勒部長在講話中代表贊比亞和坦桑尼亞政府代表團對中國政府和人民給予兩個代表團的全體成員的十分熱情的款待表示深切的感謝。他說，使我們特別感到榮幸的是，毛澤東主席和他的親密戰友林彪副主席能夠分出他們最寶貴的時間來接見我們。

賈馬勒部長讚揚中國政府派出的技術人員在生疏的和艱苦的環境裏，在種種艱難的條件下，日以繼夜地努力，完成了鐵路的勘測設計工作。

他說，在已經取得的完全成功的鼓舞下，中國、贊比亞和坦桑尼亞政府代表團在北京又一次開會討論了與鐵路工程有關的重要事項，並且取得了非常令人高興的成功。

賈馬勒部長說，你們偉大國家的人民在自力更生的基礎上進行革命的經濟建設和再建設。為此，在今後許多年內，你們的一切可供利用的資源都將是自己所需要的。即使如此，貴國政府還是決定以最慷慨的條件援助贊比亞和坦桑尼亞修建這條宏偉的鐵路。你們在從事國內迫切需要的建設工作的同時，對發展中的國家的事業提供大規模的援助，這明確地說明，中國人民致力於國際團結，為建設一個永遠消滅帝國主義、法西斯主義和殖民主義的、公正與和平的世界秩序而進行鬥爭。

賈馬勒部長說，正如贊比亞發展和財政部長穆登達先生閣下前幾天在天津所說的，如果非洲沒有自由，贊比亞和坦桑尼亞也就沒有自由。如果全世界沒有自由，非洲也就沒有自由。中國政府和人民幫助我們實現我們的宿願，即建立我們彼此之間密切的交通聯繫，以滿足我們國民經濟的需要，這樣，他們就為非洲的徹底解放作出了最積極的、最有意義的貢獻。對這一體現了國際團結的壯舉，我們向中國人民及其偉大領袖毛主席致敬並表示衷心的感謝。

李先念副總理在講話中說，這次穆登達部長和賈馬勒部長率領的贊比亞政府代表團和坦桑尼亞政府代表團前來我國進行友好訪問，在短短幾天裏，取得了積極的成果。你們這次訪問，不僅把我們三國合作修建坦贊鐵路的工作推進到一個新的階段，而且為進一步加強中、贊、坦三國人民的友誼和發展我們三國的友好合作關係，作出了新的貢獻。

李先念副總理說，三年前，在毛主席和尼雷爾總統、卡翁達總統的直接關懷下，我們三國決定合作修建坦贊鐵路。從那時候起，我們共同努力，勝利地進行了勘測設計和施工準備工作。坦贊鐵路是一項宏偉而艱巨的工程。在較短的時間裏，這個項目迅速地取得進展，有力地證明，中、贊、坦三國人民的友誼是建立在反帝、反殖共同鬥爭的基礎上的，亞非各國人民之間的友好合作事業，是具有強大的生命力和廣闊的發展前途的。

李先念副總理對贊比亞和坦桑尼亞政府和人民對中國工程技術人員的熱情關懷和幫助，對贊比亞、坦桑尼亞朋友們對中國的援助給予的高度評價，表示感謝。他說，毛主席常常教導我們：「中國應當對於人類有較大的貢獻。」我們已經做的工作，還是很不夠的。隨着中國社會主義革命和社會主義建設事業的不斷發展，我們要更加有力地支持亞非人民和世界各國人民反對美帝及其一切走狗的正義鬥爭，更加有力地支援友好國家的建設事業。「全世界各國人民的正義鬥爭，都是互相支持的。」我們由衷地感謝贊比亞、坦桑尼亞兩國政府和人民在國際事務中對中國的支持。同時，中國人民也把你們在反帝、反殖、維護民族獨立、發展民族經濟方面的每一個勝利，當作對自己的有力支持。

李先念副總理指出，我們亞非國家前進的道路絕不會是筆直的、平坦的。在清除帝國主義和殖民主義勢力，建設各自國家的事業中，我們還會遇到各種艱難險阻，其中有自然界的障礙，也還會有帝國主義及其走狗的陰謀破壞。但是，只要我們堅決依靠本國人民的團結和鬥爭，不斷加強亞非各國人民之間的反帝團結和互助合作，那麼，我們就一定能夠排除各種困難，從勝利走向勝利。

李先念副總理請穆登達部長、賈馬勒部長向贊比亞人民和坦桑尼亞人民，轉達中國人民的親切問候和崇高敬意。他說，[illegible]在反帝、反殖的同一條戰線上，互相支持，奪取新的勝利！

**中坦贊三國簽訂關於修築東非鐵路議定書** 中國政府和坦桑尼亞政府、贊比亞政府關於修建坦桑尼亞—贊比亞鐵路的有關議定書和會談紀要，十月十二日在北京簽字。周恩來總理、李先念副總理出席了簽字儀式。這是方毅主任、賈馬勒部長（中）、穆登達部長（左）分別代表中國、坦桑尼亞、贊比亞政府在議定書和會談紀要上簽字。

**倪志欽創近年來世界男子跳高最好成績** 中國跳高運動員倪志欽，在最近一次為紀念中國共產黨誕生四十九周年而舉行的田徑比賽中，在不良的氣候條件下，跳過了二米二六的高度，創造了近幾年來世界男子跳高的最好成績。（新華社傳真圖片）

# 坦贊代表團離京 赴我國南方訪問

## 李先念和數千人歡送

【據新華社北京十三日電】由坦桑尼亞財政部長阿米爾·賈馬勒率領的坦桑尼亞政府代表團，由贊比亞發展和財政部長伊利賈·穆登達率領的贊比亞政府代表團，在[illegible]副部長陪同下，今天上午乘專機離開北京去我國南方訪問。

國務院副總理李先念和首都革命群眾數千人前往機場熱烈歡送。

# 周總理會見錫大使

## 同他進行親切友好談話 古納瓦德納即將離任

## 錫蘭正式承認朝鮮民主主義人民共和國

【新華社北京十三日電】中華人民共和國國務院總理周恩來今天下午會見了即將離任的錫蘭駐中國大使古納瓦德納，同他進行了親切友好的談話。

會見時在座的有外交部副部長韓念龍等。

【新華社科倫坡十二日電】錫蘭外交部十二日發表的新聞公報說：錫蘭政府自六月二十五日起正式承認朝鮮民主主義人民共和國。錫蘭總理班達拉奈克夫人和朝鮮民主主義人民共和國內閣首相金日成，已就這件事交換了信件。

# 三天會談三十小時未獲解決 英國碼頭工人今開始罷工

## 三千工人奉令執行糾察若干碼頭停工

【法新社倫敦十三日電】英國全國碼頭工人罷工，今天差不多可以確定將於午夜開始，同時在地方碼頭工人集會之後，倫敦若干碼頭已經罷工了。

在倫敦西印度碼頭，三千工人已接獲糾察指示，據說，不會有最後一分鐘取消罷工的問題。至十三日午夜後已發生若干起停工。

【路透社倫敦十三日電】全國性碼頭大罷工，定明天舉行。企圖避免這次罷工的勞資談判，緊鑼密鼓，一連兩天開到半夜時刻。

但是經過資方和工會到今晨二時才結束的十三小時會議後，擔任會議主席的就業及生產大臣卡爾說，會議已出現解決的跡象，爲時尚早。卡爾說，「情況仍然處於甚爲困難的階段。」

僱主協會執行委員會今天將考慮新的發展，隨後勞資雙方都將再會見卡爾。

但是，就算最後一分鐘達成協議，要使四萬七千名碼頭工人使英國港口癱瘓的罷工，現在可能已太遲了。如罷工，這將是一九二六年以來英國首次全國性碼頭大罷工。

碼頭工人工會要改變罷工的決定，必須有一次全英國主要港口的代表會議，而這需要幾天時間。

據道某靈通消息人士說，今天的新發展，並未牽涉到仲裁，也沒有牽涉到設立調查法庭。雙方討論了三天達卅小時，但[illegible]一分一秒地過去了，[illegible]工資的要求，並無任何妥協的跡象。

碼頭工人要求增加薪資，使每週[illegible]鎊增至二十鎊。[illegible]

一旦碼頭工人明天實行罷工，對英國經濟的恢復，可能是無可彌補的損失，因爲英國的外貿的大部分是通過各地的港口完成的。

港口資方今天將同船主開會，討論碼頭問題。倘若決定增加工資，這就可能會提高港口費用，影響到船主。

【美聯社巴黎十三日電】法國提出警告說，倫敦如果跟隨美國，在國際對世界貨幣系統採取破壞性的政策，法國可能再次否決英國加入歐洲共同市場。

法國一家商業周刊首次報道說，這項警告是法國外長舒曼於六月二十三日在四百名法國商人舉行的會議上提出的。

# 極受注意的英國碼頭罷工事件

本報特稿 林兼青

## 工人生活困苦要求加薪

英國人都在憂心忡忡地注視着今天就要開始的全國碼頭工人大罷工。這一次自一九二六年以來最大規模的碼頭工人大罷工，估計在它實行的第一周，就要使價值二億五千萬鎊的貨物，被延誤起卸，從而造成巨大的損失。對於脆弱困難的英國經濟，這次罷工是極其沉重的打擊。

英國四萬七千名碼頭工人這次的醞釀大罷工，是因為在不可遏止的通貨膨脹和物價上漲的趨勢下，碼頭工人的生活越來越艱苦，他們要求將每週底薪由十一鎊一先令八便士增加到二十鎊。但是資方予以拒絕，繼然有關各方奔走仲裁，英國政府出面干預，勞資多次長時間談判的結果，資方才同意將工人底薪增加三到四鎊。這個答復距離工人的要求很遠，被工人所拒絕。

資方的理由是，目前英國碼頭工人的底薪雖為十一鎊一先令八便士，加上超時補薪和搬運碎件貨物的收入，碼頭工人每週的實際收入約合三十鎊。如果依照工人的要求，把底薪提高到二十鎊，將使工人每週的實際收入增加到五十鎊。他們認為這是「辦不到」的。

儘管英國保守黨政府宣稱，當局的干預這次勞資糾紛，是「要保證每一個可供解決這次糾紛的可能的基礎，都符合於勞資雙方和整個英國的根本利益」，但是，英國政府的態度明顯地偏向於資方，新任就業和生產大臣卡爾在十日下院開會、答覆他的前任卡斯爾夫人的提詢時，公開地攻擊碼頭工人的罷工，他說，如果談判破裂，「將會出現一種嚴重的局勢，罷工將成為全國，將使碼頭工資的現代化計劃和提高碼頭生產活動效率的計劃付諸流水，從而影響碼頭工人本身所必須依賴的繁榮。」與此同時，英國政府已經放出空氣，說將要出動軍隊，來維持碼頭搬運活動，破壞工人的罷工鬥爭。

## 貿易界航運商擔心後果

無論如何，愁雲慘霧正籠罩着英國的航運商人和進出口商人。他們擔心，易於毀爛的貨物如水果，將受到首先的打擊；客運船隻也會因此而延誤航期。英國水果和馬鈴薯商聯合會發言人十日指出，最擔心的是從澳洲和新西蘭輸入的蘋果。這些蘋果是貯藏來的，現在它們只好繼續貯藏在船上。而在這個時候，英國農民自己種的蘋果也上市，其結果是原來預期早熟的這些澳洲、新西蘭蘋果，將被迫爛市出售。」

另一種將受嚴重影響的是香蕉。英國人要吃香蕉，通常每週進口近十萬箱。專做這種貨實的加士時公司的發言人洩氣地說：「有一艘香蕉預定即運到。這些香蕉如果不卸下，一旦暴露在空氣裏，就開始黃熟，三天之內，它們就統統壞了，變成一文不值的垃圾。」

英國人食用的肉食中，百分之四十五的牛肉，百分之五十五的羊肉，都是從澳洲、新西蘭進口的。英國肉商聯合會的一位發言人說，碼頭工人罷工如果持續逾兩個星期，英國肉食的供應將會短缺，肉價將幾乎會立即上漲。」倘不單行的是，英國本身的食畜今年大大地減少，尤其羊隻最缺乏。因此，「英國的大城市將首先地很快被刺激。」

## 罷工持續供應成大問題

同樣地，如果罷工持續兩週，糖的供應將出現問題。利物浦、倫敦、格蘭諾克的糖廠現在生產和儲存着一批存糖，[illegible]估計也儲存有一些糖，但是把這些統統計算在內，也只夠供應一週到十天。英國人吃的奶酪，多數從澳洲、新西蘭輸入，英國今年自產的奶酪很缺，因此，吃麵包而無奶酪，也是罷工後預期中的事。

英國每月從斯堪的納維亞國家和北美洲進口約二十五萬噸紙漿，碼頭罷工將使新聞紙的持續供應不繼。英國報界說，估計罷工開始後的一週之內，英國的一批大造紙廠便要停止生產，這樣紙張包括新聞紙的供應，將很快就感到緊張。

[illegible]

# 遼寧千餘基建工程建成

## 從去年初到今年六月底

## 年半有如此多的工程投入生產史所未見 進一步提高遼寧省支援全國重工業的生產能力

【據新華社瀋陽十三日電】在偉大領袖毛主席提出的「鼓足幹勁，力爭上游，多快好省地建設社會主義」總路線的光輝照耀下，遼寧省基本建設戰線廣大工人、革命幹部和革命技術人員，高舉「鞍鋼憲法」的偉大旗幟，充分發動羣眾，集中力量打殲滅戰，做到建設一批，成功一批，投產一批，盡快形成生產能力，迅速發揮投資效果，為社會主義革命和社會主義建設作出了重大貢獻。

遼寧省從去年初到今年六月底，在一年半時間內先後建成並投入生產的基本建設工程共有一千二百多項，其中五百多項是過去在叛徒、內奸、工賊劉少奇的反革命修正主義路線干擾下，建設了多年沒有完工的「半截子」工程。遼寧省在一年多時間內完成並投產這樣大批工程，是過去歷史上從來沒有過的。這些工程的竣工和投產，不但進一步提高了遼寧省支援全國的重工業產品的生產能力，更好地發揮遼寧工業基地的作用，而且為大力發展本省的地方工業，積極發展輕工業，支援農業生產，加強地區的工業配套能力等，創造了極為有利的條件。

[illegible]

# 福建擴大種甘蔗

## 將甘蔗引種上山

### 今年種蔗面積增二成長勢旺盛

【據新華社福州十二日電】我國甘蔗主要產區之一的福建省廣大貧下中農，發揚自力更生、艱苦奮鬥的革命精神，積極發展甘蔗生產，全省今年甘蔗種植面積比去年增長了百分之二十。

甘蔗主要產區的龍溪、晉江地區，就比去年多種了近四萬畝甘蔗，超過了歷史最高水平。

為了擴大甘蔗種植面積，解決糧蔗爭田的矛盾，今年福建省掀起了一個「甘蔗上山」的羣眾性活動。廣大貧下中農和革命幹部，以大寨為榜樣，開山平地，引水上山，填坑造田，擴大甘蔗種植面積。

目前各地甘蔗長勢很旺，廣大幹部和社員正加緊做好田間管理工作，及時鋤草、施肥，決心奪取今年甘蔗生產的新豐收。

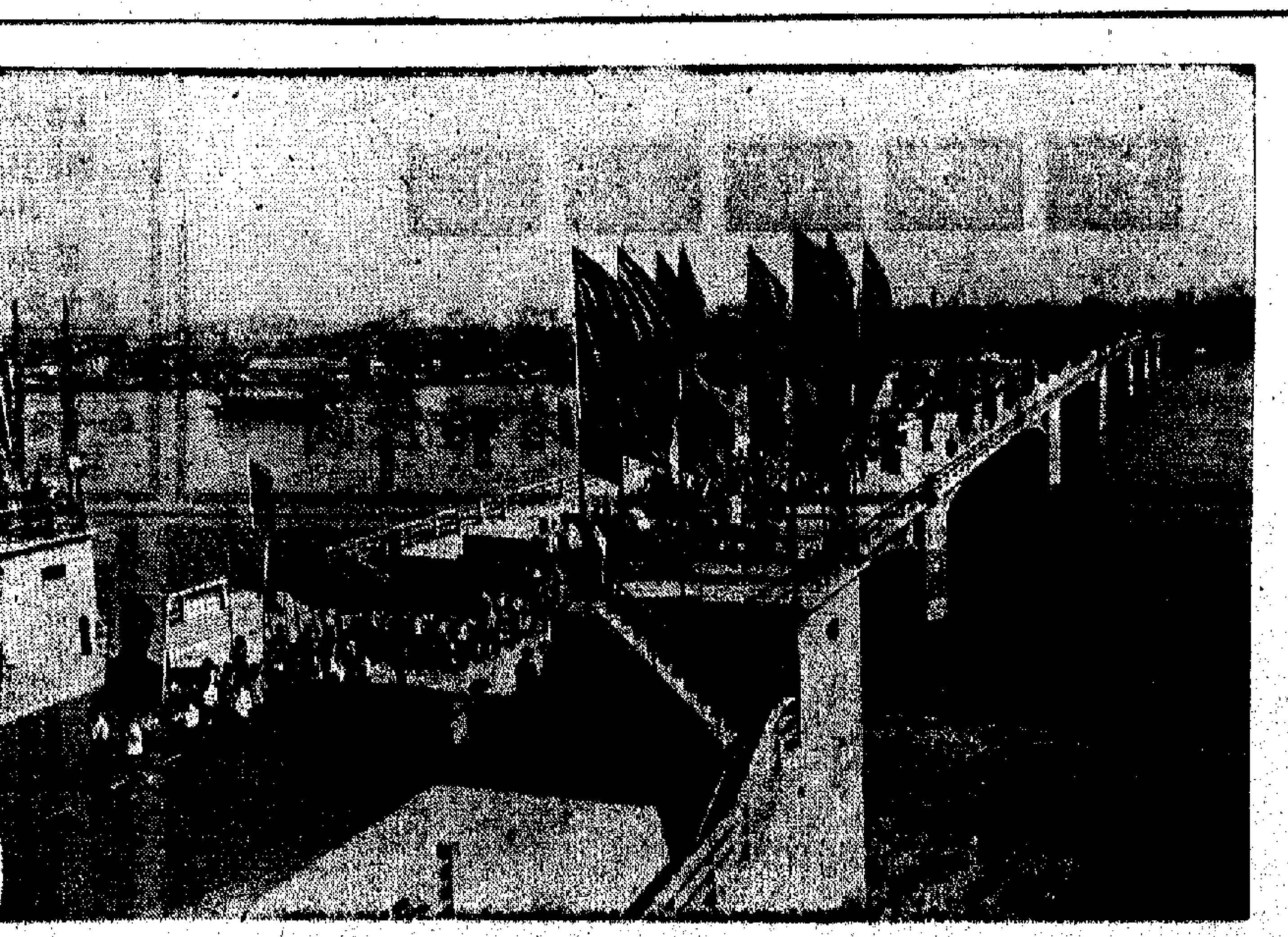

**福州閩江大橋勝利通車** 六月三十日勝利通車的福建福州閩江大橋，長八百四十米（包括引道），寬十八米，是福建省南北交通的樞紐，也是南省境內建造的公路橋。它進一步加強了福建省南北交通的聯繫。（新華社稿）

# 朝鮮「勞動新聞」斥日本外交藍皮書
# 日暴露在亞洲侵略計劃 矛頭指向朝中兩國人民
## 為日本準備參加美侵略印支的戰爭進行辯解

【新華社平壤十日電】朝鮮「勞動新聞」十日發表評論，駁斥日本岸信介反動政府七月七日發表的所謂日本外交藍皮書。評論指出，這個藍皮書是日本軍國主義暴露其在亞洲的侵略計劃，矛頭指向朝鮮人民和中國人民的罪惡的侵略性文件。

這篇評論的題目是：「日本軍國主義反對朝鮮人民和中國人民的兇惡的侵略陰謀」。評論說，岸信介反動政府發表的這個藍皮書，赤裸裸地暴露了日本軍國主義在「美日聯合聲明」侵略協約的基礎上，正在瘋狂地在亞洲進行對外擴張侵略活動的兇惡陰謀。

評論說，日本軍國主義者在藍皮書裏叫囂出了日本「大國論」，叫嚷日本的什麼「國際責任」。這是無恥地暴露其恢復自己昔日的什麼「世界一流強國」，什麼「盟主」，任意侵略亞洲國家的美夢，並清楚地說明了日本軍國主義今天侵略朝鮮和亞洲國家的野心是多麼狂妄！

評論揭露日本反動政府在藍皮書裏提出的所謂「韓日安全一體論」。評論指出，這是說日本軍國主義者正式宣佈它今後將要加緊參與美帝在朝鮮的新的侵略戰爭的挑釁活動，更瘋狂地推行敵視朝鮮民主主義人民共和國的政策，並以此作為日本「外交政策」的基本內容。

評論指出，日本軍國主義者在藍皮書中還說什麼「維持台灣地區的安全，對日本安全是重要的」。這說明了一次今年他們妄圖侵略中國的神聖領土台灣，反對中國的兇惡野心。

評論指出，這個藍皮書藉以前，佐藤岡崎又一個證明日本軍國主義者和美帝國主義勾結在「合作委員會」上，日本軍國主義者和南朝鮮傀儡集團密切相互之間的勾結，正是為了建立其所謂「東北亞軍事同盟」的陰謀的一個步驟。

評論揭露說，這次日本「合作委員會」會議加強了日本、台灣、南朝鮮之間的全面勾結，決定建立所謂「東北亞委員會」。這是美帝的三條走狗形成「反共」軍事同盟，企圖進一步加強反對朝鮮和中國的侵略政策的新的罪惡陰謀。

評論指出，日本軍國主義者在藍皮書裏提什麼「遠東不製」越南戰爭的「最後的解決辦法」。這就暴露了他們的險惡用心：企圖為美帝在越南戰爭「越南化」的幌子下，擴大和強化侵略戰爭並使之長期化的行動尋找藉口，為他們自己通過參預這場罪惡的侵略戰爭，加強對印度支那侵略的罪行進行辯解，以便對這一地區進一步加強政治、經濟和軍事侵略。這些事實表明，日本軍國主義妄圖以美帝為靠山，加強對朝鮮、中國和印度支那等亞洲國家的侵略，以實現其「大東亞共榮圈」的舊夢。

評論說，日本軍國主義者在藍皮書中叫囂要大大地增強其軍事力量，從而使其對外擴張的道路。這次佐藤反動集團在藍皮書中提出要「確立自主的防衛體制」，就清楚地說明了這一點。他們制定了「日本歷史上最大規模」的今年的軍備預算，特別是要大大增強海、空等進攻武力，瘋狂地為其對外侵略進行準備。

評論指出，日本軍國主義在藍皮書裏還露骨地叫嚷要增加對「後進國家」的「開發援助」，「擴大技術援助」，「鼓勵私人資本投資」，暴露出他們要加緊進行經濟滲透的企圖。

所有這些都表明，在美帝扶植下已經復活和重新武裝起來的日本軍國主義者，為了實現其侵略和對外擴張的野心，是多麼猖狂。

評論指出，當前的形勢，要求在進行反對美帝的鬥爭的同時，必須進行反對作為「突擊隊」實力和美帝侵略政策的幫兇的日本軍國主義的鬥爭。這個鬥爭是亞洲和世界和平的鬥爭的一部分，是維護亞洲和世界和平的鬥爭。

評論最後指出，日本軍國主義者企圖以美帝為靠山反對朝鮮和中國，實現其侵略野心，這只是愚蠢的妄想。現在，國際力量的對比已經發生了根本的變化，今天的亞洲已經不是昨天的亞洲。如果美帝及其走狗日本軍國主義者膽敢無視這種嚴重的現實，繼續瘋狂地進行反對亞洲人民的侵略和戰爭活動，那麼，他們不可避免地將在朝鮮、中國、印度支那和全體亞洲人民鬥爭面前，遭到徹底的滅亡。

# 他儂朗諾阮幫萬象 要組織反革命軍盟
## 美陸軍參謀長昨視察戰地阮軍

【路透社曼谷十三日電】泰國外長科曼說，南越（阮政權）和泰國今天已同意它們今後必須同柬埔寨（朗諾集團）以及老撾（王國政府）組織軍事聯盟，共同防衛，抵抗「共產黨侵略」。

今早南越「副總統」阮高其曾同泰國頭頭們就援助柬埔寨（朗諾集團）問題舉行會談，科曼在向記者們報告會談結果時作上述說話。南越「總統」阮文紹最近要求南越、柬埔寨、泰國以及老撾組織「軍事聯盟」。

科曼說，阮高其和泰國總理他儂已同意泰國必須南越密切合作對付「共產黨侵略」。

科曼又說，阮高其和他儂還就好幾個問題交換了意見，其中包括柬埔寨局勢在內。

科曼說，阮高其向泰國領袖們通報了關於柬埔寨民族解放軍的活動，以及他們目前和今後的作戰能力。

阮高其將於訪問泰國三天後，明天動身往金邊，然後兼程西貢。

【法新社西貢十三日電】正在這裏訪問的美國陸軍參謀長威斯特摩蘭昨天曾和南越「副總統」阮高其舉行會談。這些時候他將前往曼谷。威斯特摩蘭曾任南越的美軍司令。

越南通訊社透露，威斯特摩蘭昨天曾視察南越北部第一軍區的軍事陣地進行訪問，到了四天他乘直升飛機訪問三角洲的永隆省，該省離西貢南部約六十哩。

# 蘇副外長到印度 據說談印支局勢

【路透社新德里十三日電】蘇聯外交部副部長賈留寶今天會見印度總理甘地夫人，據悉他們的談話集中於印度支那局勢。

賈留寶是星期六到達這裏的，未有預先公佈，他還同印度外交部長辛格舉行了會談。據未經證實的報道，會談涉及了印度支那問題和國際會議問題。

# 用子彈回答子彈 黑人暴動趨熾烈 美國三城市戒嚴
## 密執安等地黑人群衆數日來勇戰警察

【法新社紐約十三日電】美國有三個城市因爲在種族暴動，昨天已實施從黃昏到黎明的戒嚴。暴動中，有一名黑人被人開槍擊斃，另有十二人受傷，其中四人受槍傷。

印第安納州密執安市已宣佈緊急狀態，那裏星期六晚和星期日早發生衝突中有九人受傷。警察增援部隊已奉召調入市內，同時，州兵已奉命待備。

不過儘管一連兩晚實行宵禁，昨晚密執安市黑人居民區仍然發生了事件。由於有人開槍和搶掠汽車被捕，「防暴」警察巡邏隊已開進了市內。

密執安州海蘭帕克巴實施宵禁，因爲昨晚有一百五十名警察和四百名黨衛隊發生衝突。這次衝突是因爲一名二十四歲的黑人在酒吧中被人槍殺。店主人白人後來被控謀殺。

在馬薩諸塞州貝德福，由於市內黑人以手榴彈和燃燒彈在這裏進攻，又有一場大火焚毀了一家雜貨店。所以那裏的人投入一枚燃燒彈，內部受到嚴重損毀，昨天發生兩起縱火案。

北非晉據傳國內四人以上的集會。

【美聯社紐約十三日電】美國印第安納州密執安市黑人聚居的北區一連兩晚發生暴動，黑人青年被人開槍擊斃，另有三人受傷，事後警方逮捕了三名白人。

黑人上街向汽車投擲磚頭和石塊。昨天有二十人被捕。

在美國的另一處地方——密執安州的海蘭帕克——已第二晚發生衝突；而馬薩諸塞州貝德福德市已一連四天發生種族暴動。

密執安城暴動的兩晚中，有一百五十名國民警衛隊開入城參加協助州和當地警察，以防暴動。

暴動局長夏巴斯卡說，這次暴動是因爲三名黑人在市區一間酒店內「行爲不檢」被捕後所引起。

警方報告說，在星期日晚暴動中，狙擊手不時地開槍射擊。密執安城的三萬八千居民中，約有百分之十五是黑人。

在貝德福德，警察頭子戴尼恩說，黑人已在該城西區主要黑人聚居區的幾條街道上設立街壘。

海蘭帕克的衝突中，一名黑人在一間白人經營的酒吧內遭到槍殺，一名白人酒吧經理被控二級謀殺罪，以二萬美元保釋候審。

警察連日使用催淚

# 阿聯軍渡運河作戰 黎巴嫩軍擊退以軍
## 美決定再將一批「鬼怪」機供以色列

【路透社開羅十三日電】阿聯方面說，昨天晚上阿聯突擊隊越過蘇伊士運河沿着水陸兩路襲擊以色列陣地。以色列方面說，阿聯突擊隊分兩組越過蘇伊士運河南部，在運河南部軍方發言人在這裏說，當地時間二十二時左右，突擊隊分兩組越過南北沙帶，在運河兩端向以色列陣地進攻，這次進攻使以色列措手不及。他們用機關槍和手榴彈射擊以色列軍。

發言人在這裏說，早些時候，阿聯防空部隊擊退十二架以色列飛機，當時這些飛機正在運河南部飛翔襲擊阿聯陣地。

南部戰區的阿聯砲兵擊毀二輛以色列車輛，並且擊斃了車上的人員。當時，以色列車輛正企圖接近沙地區的阿聯前線，這個地區在蘇伊士附近。

【路透社貝魯特十三日電】黎巴嫩軍方發言人在這裏說，今天黎巴嫩軍擊退了一輛以色列軍車，並且擊退了另外二輛以色列車輛。它們都是進入黎巴嫩領土被擊退的。

他說，以色列總隊從當地時間六時三十分，越過邊界進入黎巴嫩南部卡拉村附近領土。

被害人說，雙方交戰中，一名黎巴嫩婦女受傷，並且被撤退的以色列巡邏隊帶走。

【新華社北京十日電】美帝國主義正加緊用大砲和飛機進一步武裝以色列來侵略阿拉伯國家。

據美國合衆國際社九日報道，美國向以色列移遞提供的二十四座M一一〇九式自動推進榴彈砲已經在實失去美國的克利夫蘭港裝上以色列貨輪「埃特羅斯號」，以便運往以色列。由於害怕阿拉伯人民的反對，整個裝運工作是在極端秘密的情況下偷偷摸摸進行的。

另據同時「金字塔報」九日報道，美國已決定再向以色列提供六架「鬼怪式」飛機，補

# 坦桑尼亞雷爾總統接見我醫療分隊
## 三萬五千人次曾接受治療

【新華社達累斯薩拉姆十一日電】正在坦桑尼亞的多馬地區進行視察的坦桑尼亞總統尼雷爾，十一日視察了在這個地區工作的中國醫療隊分隊的工作，並且接見了這支分隊的全體中國醫務人員。

尼雷爾總統的視察訪問受到當地人民和中國醫務人員的熱烈歡迎。

尼雷爾總統很感興趣地參觀了中國醫務人員和當地醫務人員合辦的臨時醫務所，以及當地醫院在中國醫務人員幫助下在那裏的姆普瓦普瓦市約三十英里的婦科卡村建立的一個保健所。他還視察了在那裏的中國醫務人員所做的衛生保健工作。

尼雷爾總統在視察訪問中，同中國醫務人員進行了親切友好的談話，並且對他們的工作表示滿意。

中國醫務人員在姆普瓦普瓦市醫院工作期間，遵照偉大領袖毛主席關於「全心全意為人民服務」的教導，運用中西醫結合的醫療方法，為當地人民治療了一百三十多萬人次病人，其中一百五十多人次接受了他們的治療。……他們在不到兩年的時間裏進行了一百三十多次巡迴醫療，在巡迴醫療中，有三萬五千多人次接受了他們的治療。

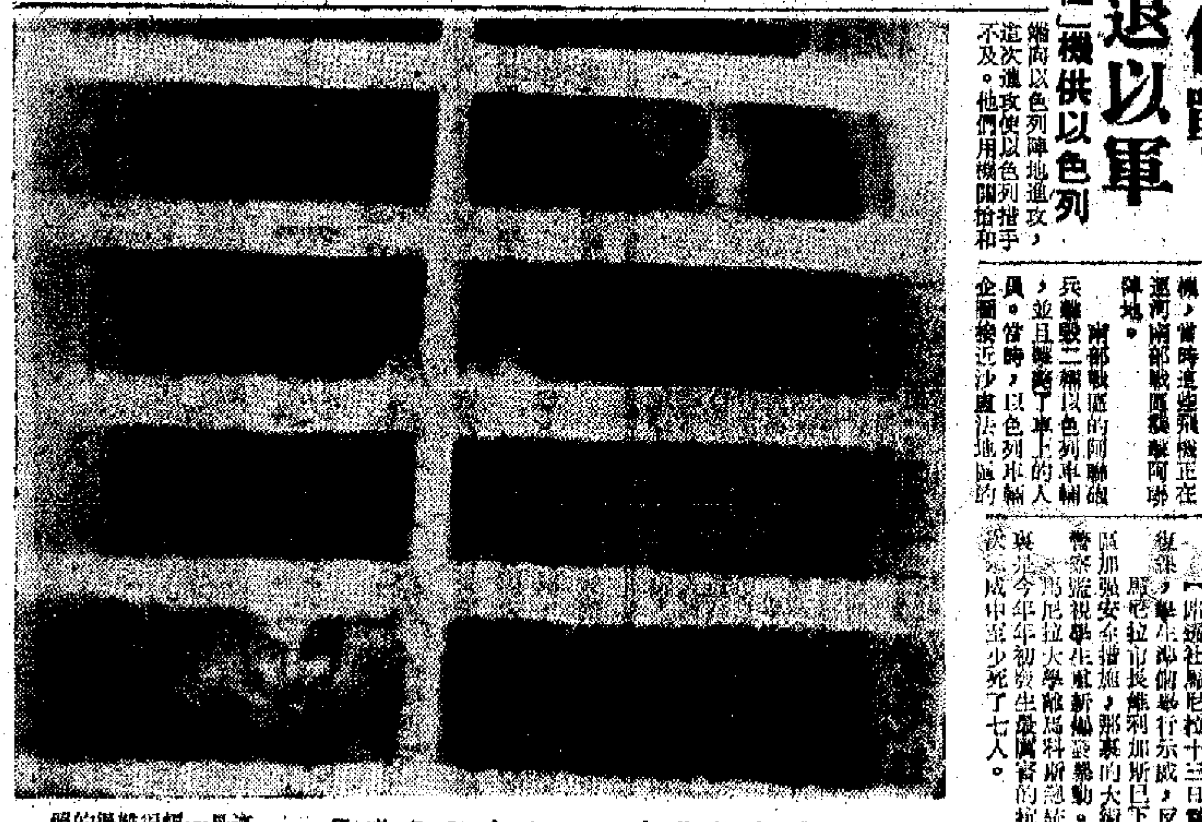

這就是南越昆崙島上的「老虎籠」

這是一幅很難得的照片，它是美國眾議院議員——美國國會議員們這次在南越「事實調查團」到南越去的時候，在昆崙島監獄拍攝的。美國老特務西頓帶領他們到國會議員們去看這些事實。（被關在「老虎籠」的是一些被囚的愛國者）。這張照片在記者招待會上揭露。由美國議員們實地訪問中所掲的真相。不許說話，道被嚇而帶走，並把他

這照片顯示「老虎籠」是一個個的石洞，上面蓋着鐵欄柵，被囚在裏面的是越南愛國者。（美聯社圖片）

# 菲學生準備示威

【路透社馬尼拉十三日電】菲律賓學校今天開學。學生準備舉行示威，反對最近增加學費。

馬尼拉市長維利加斯已下令在沿馬尼拉大學區加強安全措施，那裏的大街上，有很多條校的學生住。新舉行示威。

奧馬尼拉大學的學生正醞釀新學費，警察監視示威的現場，那裏在今年年初發生嚴重的抗議示威中至少死了七人。

# 澳共（馬列）先鋒報揭露 日本特務活躍澳洲
## 澳洲以礦砂和煤替日 助日軍國主義發展軍備

【新華社墨爾本十日電】澳大利亞共產黨（馬克思列寧主義）機關報「先鋒報」最近發表題為「日本軍國主義劃用日本帝國主義企圖利用日本軍國主義劃用亞洲人民」的文章，強烈譴責澳大利亞反動當局加緊與日本帝國主義進行勾結、為日本軍國主義的擴張提供礦砂和煤，揭露日本帝國主義派遣特務在澳洲活動。

文章說：「日本帝國主義對澳大利亞人民利益的威脅越來越大。」

文章指出，澳大利亞的政客們宣揚日本的所謂一部分人主張加強同日本帝國主義的關係，並且準備以把這個國家出賣給日本帝國主義的方式出賣給美帝國主義。

文章援引材料指出：澳大利亞同日本的貿易正在加緊進行。

文章說：「現在，日本帝國主義的特務到處都是，侵略的魔爪已經伸入了澳洲。」

佐藤政府這個藍皮書發表在美帝國主義頭子尼克松宣佈了以色列勾結的時候，是美帝支持以色列的行動的一部分。

## 「黃色美國佬」「外交藍皮書」

讀者議論

朝鮮「勞動新聞」十日載文抨擊日本佐藤政府發表的所謂「外交藍皮書」，揭露其侵略陰謀……

十一日，岸先生在記者招待會上，也提到這個藍皮書，並且指出其「野心勃勃、狂妄已極」。

佐藤政府這個藍皮書發表的那一天，正是「七七事變」三十三周年的七月七日。佐藤集團挑選這一天來發表這一個綠皮書，顯然別有用心。不僅如此，佐藤集團還特別安排，要將介石集團的駐「聯合國」代表「引進」了新時代，「日本軍國主義不僅已經復活，而且更加猖狂了」。

佐藤在去年年底已宣佈「大東亞共榮圈」的舊夢，那就是日本軍國主義擴張政策的大聲疾呼。

這個「外交藍皮書」的內容，一言以蔽之，就是日本軍國主義擴張政策的大綱。

它不但宣揚了日美聯合公報中美國想把中國的領土台灣，用以阻撓朝鮮統一和擴大對印度支那的侵略戰爭的軍國主義叫囂。

施君玉

## 各自演總足

王澤森

陳肇□

## 好黨員——李全洲

智慧共產主義奮鬥終身的中國共產黨黨員，要下定決心，不怕犧牲，排除萬難，去爭取勝利！——（中國共產黨黨章）

# 本報選譯

# 在東埔寨被侵四十天（之九）
# 東埔寨人充滿信心

（美）理査德．達德曼

最重要的是，一度被濱海之中的「越南戰爭」的戰爭，已經擴大到了寮國遍及整個前法屬印度支那，而是究竟將擴大到什麼程度，持續到什麼時候，都無法預見。

尼克松總統履行他的保證，於六月三十日以前把美國軍隊撤出柬埔寨，預料要美國支持的南越（西貢）政府的軍隊，將無限期地留在柬埔寨的國土上，以努力支撐孱弱的朗諾政權。

與此同時，B五二型機轟炸的巨響，以及較小的美國炸彈和大砲的轟鳴，都預示著美國軍隊撤離以後，在柬埔寨將會繼續利用美國的火力，而且利用的程度將會增加。這樣一來，將是亞洲人打亞洲人，而美國則可以從相對安全的空中和遠處的火力基地，不分皂白地投下炸彈和發射砲彈，製造恐怖，而它自己卻可借此減少傷亡。

這就是要在亞洲取得歷次勝利的尼克松主義的全部如意算盤。但這並不是說，尼克松主義將行之有效。

我看到，在盟軍的飛機進行轟炸，坦克和步兵向前挺進的情況下，大批柬埔寨人夜間向西行進，而白天在小茅屋內睡覺。他們（游擊隊）的活動地區正在擴大到東埔寨的大部分農村地區。不過，尼克松戰略所造成的這種地理形勢方面的後果，只是一個方面。更重要的是它的政治後果，而這種政治後果是我們在柬埔寨的每個地方都可以清楚看到的。

在彭德．莫勞和我訪問的每個鄉村或農民的茅屋內（每個地方一次住兩、三天），我們都明顯地看到人們對西哈努克的忠誠，並看到另一方面，即人們對美國和尼克松總統的極端的憎恨。

美國的砲彈和炸彈向柬埔寨人表示，在無情地對他們進行一場殖民戰爭。他們認爲，美國要步法國的後塵，想在亞洲是亞洲人的亞洲這種日益高漲的懷舊面前，倒行逆施，使歷史開倒車。我們看到的村民的態度，清楚地表明，西哈努克仍然是一個有很高威望的領導人。參加民族統一陣線的人日益增多。

我們的警衛隊由各種人組成。他們對待我們很好，他們照料我們的安全。我把他們看作是堅強的革命力量的代表，這支革命力量對他們的勝利充滿信心，他們有決心和有力量無限期地打下去。（全文完）

李全洲十分了解執行這項任務的危險性。他和同志們事先跑了兩天，細心選擇爆破場地。山谷滿澗一點，他不要；附近有能源，他不選。最後，選擇了一條深達三十多米的峽谷。這對於安置和銷毀爆炸物的工作雖然增加了困難，但李全洲說：「這地方好，我們多一點勞累，多一點風險，可以延好地保證羣衆的安全。」

來到峽谷的崖上，要把爆炸物從崖上運到崖下。這個工作比較危險。李全洲沉着地從戰友手中接過爆炸物搬到谷底，然後又給同志們指定了隱蔽地點，督促人家迅速隱蔽。一切都準備好了。

被車綁纏住，車頭旋陡，車子帶着他倆急滑，眼看這人帶車就要翻下深淵。在這危險的時刻，李全洲面不改色，心不慌，用力往後拉，拽斷了車韁，車子滑到深澗底，車架車軸全部摔斷，許紀存的生命得救了。民工們激動地說：「全洲同志我們貧下中農，真是不怕苦，不要命」。

李全洲就是這樣一個爲革命爲人民獻身的好黨員。在游泳訓練中，他不顧自己水性不好，潛入深水，搶救了戰友陳水三；炸藥包即將在戰友主腳下爆炸的瞬間，他衝上去，飛起一腳，踢開炸藥包，保護了在場八個同志的安全；施工中塌方，他縱身跳下三丈多高的懸崖，和另

# 印西孟加拉工人今天舉行總罷工
## 加爾各答軍警正緊張戒備

【路透社印度加爾各答十三日電】西孟加拉邦工人明天將總罷工二十四小時，到時，車輛將停大學出動在加爾各答主要工業區，同時，有五萬名警察準備應變。

這是的邦政府發言人說，高級警官已會議並已決定在加爾各答約三十個特別區建立一個特別陸軍處理從那裏可以在任何緊急中迅速派出部隊。

這次罷工為的是要求終止總統對在該邦的統治，並要求之後實施的條例，同時要求停止警察的鎮壓。

三月中聯合政府倒台時工人曾舉行了總罷工，那次罷工意在的暴動中至少有二十二人死亡，數百人受傷。

預料明天的總罷工將使公共交通和其他設施實際上陷於停頓。

總罷工是西孟加拉邦最近所面臨的問題，特別是加爾各答警面對的問題。加爾各答碼頭，因船夫和其他工人要求改善福利和工作條件實行罷工，已陷於癱瘓。加爾各答有人口一千二百萬。

# 泰國學生紛紛示威 抗議增稅擴軍備戰

【新華社北京十二日電】曼谷消息：泰國獨裁統治集團瘋狂增加稅收，加緊擴軍備戰，最近紛紛舉行罷課和遊行示威，抗議他儂—巴博集團的法西斯統治。

據曼谷報紙報道，曼谷「法政大學」數百名學生，九日舉行了集會，「我們反對爲戰爭而加稅！」的標語牌，在校園內舉行示威，抗議他儂—巴博集團瘋狂增加稅收，擴軍備戰的罪惡行徑。

他儂—巴博集團對學生們的正義行動怕得要死，出動八輛警車和大批警察，趕到現場鎮壓。

另據報道，泰國北部「清邁大學」的五千多名學生，在七月六日舉行了罷課和遊行示威。在這之前，泰國東北部呵叻府一技術學院的二千多名學生，也曾經舉行罷課和示威遊行。

# 冲繩一批美軍囚 鋸窗越獄失所蹤

【法新社東京十三日電】冲繩那霸陸軍監獄今天宣佈三名囚犯今天早晨從監獄內逃走。據報，這三名美軍逃犯美國川市陸戰隊監獄內的十二名美軍陸戰隊員，星期日夭亮前已越獄逃脫。

這項公報說，這些囚犯用一把鋸鋸斷鐵窗的欄柵，在星期六下午一時左右，個個逃出。

他們的逃亡只在星期日早晨點名時才被發覺，後來其中三名被捕回，但其餘九人仍無下落。

情報部說，這把鋸顯然是外邊的朋友走私進來的。

九人中有六人前曾有兩次逃獄的經驗，這間監獄過去曾發生過逃亡的事，不過這次逃就是十二名還是第一次。

# 南朝鮮參謀長冶廳國空軍參謀長

【美聯社漢城十三日電】美國空軍參謀長瑞安拜訪了南朝鮮總統朴正熙以及和美國統一南朝鮮軍方人士舉行會議之後，今天離開這裏前往冲繩。

瑞安於昨天到漢城視察美國在東北亞的空軍設施。

## 丹麥足球隊今抵達香港

## 意大利

## 油旺尖小球戰訊

【本報訊】油旺尖……

## 競來原

【本報訊】一年一度的足總周年同人大會，定於今天下午六時一刻在大球場場館舉行，主題由委託進下屆正副會長，主席及六名乙丙組代表，先於下午六時召開特別同人大會，通過修改會章條款，主要是在副會長名額中，增加華人副會長一名。

今天的同人大會，是最受注意是會長和主席兩個職位的競選，而英籍英東和王澤森兩人均爭取會長的競選，由於王澤森對於連任會長，似乎是志在必得。連日不停要出種種手法去四出拉票，有用拍膊頭的，有用「情面」的，局仔滿天飛，

# 好黨員——李全洲

努力把生命獻給共產主義事業的中國共產黨黨員，要下定決心，不怕犧牲，排除萬難，去爭取勝利！

——（中國共產黨黨章）

中央軍委發布命令，授予李全洲同志「無限忠於毛主席的好戰士」的光榮稱號，為我們樹立了一個用毛主席關於無產階級專政下繼續革命的偉大理論武裝起來的無產階級先進分子的光輝榜樣。

李全洲同志生前是武漢部隊某部特務連工兵排副班長，活學活用毛澤東思想積極分子，五好戰士。他無限忠於毛主席，無限熱愛人民，一不怕苦，二不怕死，入伍四年中，先後十二次以英勇獻身的精神，完成部隊任務，搶救階級兄弟。

一九六八年三月二十二日，李全洲為了捍衛毛主席的革命路線，保衛無產階級文化大革命，在一次執行銷毀爆炸物的任務中，搶險而上，壯烈犧牲。他以自己的英雄行為，實踐了生前的鋼鐵誓言：「為革命，我要使完最後一點勁，灑盡最後一滴血！」

## 「一飯可以不吃，覺可以少睡，學習毛主席著作一刻也不能放鬆」

李全洲對舊社會有刻骨仇恨，對偉大領袖毛主席無限熱愛。解放前，李全洲一家六口人，只有一分五厘地，父親很小給資本家當童工，不久被趕出工廠，流落街頭，靠拾破爛糊口度日。十冬臘月，父親被日本鬼子抓住毒打，用冷水澆在身上，扔在江邊，差一點凍死。母親扶着外祖母去討飯，狠心的地主放出惡狗，咬得外祖母鮮血淋漓，癱倒在地。李全洲剛出生，母親就用繩子拴着他去逃荒。正在走投無路的時候，毛主席把他一家從苦海裏救出來了。

打從李全洲懂事那天起，父親就經常給他講述在舊社會的苦難家史，囑咐他說：「伢！沒有毛主席，共產黨，就沒有窮人的活命。你長大了，要永遠聽毛主席的話，跟共產黨走！」

一九六四年三月，李全洲參加了人民解放軍。一到特務連，黨支部就送給他一本「毛澤東著作選讀」，班長胡海興又送給他一本一九六〇年軍委擴大會議決議，對他說：「小李，好好學習它，就不會走錯路。」他手捧着紅寶書無比激動地說：「舊社會的苦永不忘，毛主席勝過親爹娘。我一定遵照林副主席的指示，把毛澤東思想真正學到手。」

就在這時，反革命修正主義分子羅瑞卿極力鼓吹的大比武妖風吹到了連隊，活學活用毛主席著作受到了衝擊，突出無產階級政治、堅持四個第一的大方向受到干擾。李全洲心裏納悶：為什麼班裏的「尖子組」不堅持「天天讀」而去練技術？當時，李全洲雖然組織上還沒有入黨，但他在思想上時刻以一個共產黨員來要求自己，處處關心連隊的革命化建設。他向班長建議：「一定要把學習毛主席著作擺在第一位，練技術絕對不能衝掉天天讀」。

李全洲一個心眼忠於毛主席，自覺地把活學活用毛澤東思想擺在第一位。他每天除了和大家一起堅持一小時的「天天讀」以外，還自學一小時，下功夫背會了「為人民服務」、「紀念白求恩」兩篇光輝著作。

## 「一不怕苦，二不怕死，做一個人民的忠實勤務員」

「關心黨和群眾比關心個人為重，關心他人比關心自己為重。」李全洲遵照毛主席這一偉大教導，嚴格要求自己。他在日記中寫道：「我要像王杰同志那樣，一心為革命，一心為人民，一不怕苦，二不怕死，做一個人民的忠實勤務員。」

李全洲處處做到革命第一，工作第一，他人第一。一九六七年冬，部隊正準備執行支左任務，李全洲突然收到電報，說家裏一下子病倒了四口。領導知道後，讓他回去安排一下。可是，李全洲想的是部隊馬上要開赴支左第一線。他對領導說：「人民是我千萬個父母親，捍衛毛主席革命路線關係到千萬個父母親的命運，這可是大事啊！」領導考慮到他家裏的實際困難，決定給一些救濟。他說：「我感謝黨和人民對我無微不至的關懷和照顧，感謝毛主席的恩情。」他謝絕了組織上對他的救濟，正準備把自己節約下來的津貼費寄回家去，恰好同班戰士孫雙順家裏也來了電報，說父親病重。李全洲為了使戰友安心走向支左第一線，為捍衛毛主席革命路線而戰鬥，立即找孫雙順談心，幫助他正確處理個人利益和黨的利益的矛盾。談話後，李全洲背地裏以孫雙順的名義，把錢全部給他家裏寄去。

李全洲關心同志，忘記自己，愛護人民勝過父母。當戰友和群眾生命安全受到威脅的時候，

一九六五年初夏的一天，李全洲和全班同志在一個山頭上進行爆破訓練。十二名戰士個個精神抖擻，英姿勃勃。新戰士汪玉書領到炸藥包後，心裏又是高興，又是緊張，一不小心，把拉火管弄響了。導火索吐着青煙嘩嘩作響，汪玉書托着炸藥包一時不知如何是好。炸藥包幾秒鐘就要爆炸了，在這萬分危急的時刻，李全洲迎險而上，他大喊一聲「危險！」一個箭步衝上去，奪過炸藥包，猛力投了出去，避免了一次嚴重事故。

一九六六年冬，正在許家灘宣傳毛澤東思想的李全洲，隨同貧下中農和紅衛兵小將到清池參加鐵路施工。在工地上，哪裏活重，李全洲就到哪裏幹；哪裏有危險，就戰鬥在哪裏。

一天，李全洲在一個六丈多深的溝邊鏟土，十六歲的紅衛兵小將許紀存，看到墊路基用土供不上，就主動推着獨輪車推土。他怕車翻，便把車繩套在肩膀上。下坡時，車子向前猛一傾，他沒有煞住，車子把他帶了起來，直往溝溝滑去。機智勇敢的李全洲，猛衝上去，攔腰緊緊抱住許紀存，大喊：「撒手！撒手！」許紀存的肩膀被車繩纏住，車重坡陡，車子帶着他倆繼續向溝邊滑，眼看連人帶車就要翻下深溝。在這危險的時刻，李全洲面不改色，心不慌，用力往後猛一拉，掙斷了車繩，車子滾到溝底，車架和軸全部摔斷，許紀存的生命得救了。民工們激動地說：「全洲同志為了貧下中農，真是不怕苦，不要命。」

李全洲就是這樣一個為革命為人民隨時準備獻身的好黨員。在游泳訓練中，他不顧自己水性不好，潛入深水，搶救了戰友陳水三；炸藥包即將在徐生全腳下爆炸的瞬間，他衝上去，飛起一腳，踢開炸藥包，保護了在場八個同志的安全；施工中塌方，他縱身跳下三丈多高的懸崖，和另外幾個同志一起搶救了深埋在塌方裏的兩個民工。李全洲真正實踐了毛主席關於完全、徹底為人民服務的偉大教導。

## 「為革命，為人民，那怕是粉身碎骨，我也是紅心永向毛主席」

一九六八年中央兩報一刊元旦社論，傳達了偉大領袖毛主席的最新指示：「黨組織應是無產階級先進分子所組成，應能領導無產階級和革命群眾對於階級敵人進行戰鬥的朝氣蓬勃的先鋒隊組織。」李全洲心潮澎湃，熱血沸騰，決心在繼續革命的道路上，永遠緊跟毛主席，做一個名副其實的無產階級先鋒戰士。

不久，老戰士退伍的通知傳達到連隊。這天晚上，李全洲正在認真學習毛主席的光輝著作「將革命進行到底」，連長張殿卿走過來問他：「全洲同志，你的服役期快滿了，有什麼想法？」李全洲說：「連長，我是共產黨員，腦子裏要時刻想着七億人民，三十億人民，要把自己完全徹底交給黨安排，黨的需要就是我的志願，黨指的方向，就是我的方向。為革命，我要使完最後一點勁，灑盡最後一滴血！」

三月二十二日，紅太陽從東方升起，大行山分外壯麗。李全洲帶領十一名戰士去執行銷毀一批爆炸物的任務。

李全洲十分了解執行這項任務的危險性。他和同志們事先跑了兩天，精心選擇銷毀場地。山溝淺一點，他不要；附近有莊稼，他不選。最後，選擇了一條溝深三十多米的峽谷。這對於安置和銷毀爆炸物的工作雖然增加了困難，但李全洲說：「這地方好，我們多一點勞累，多一點風險，可以更好地保證群眾的安全。」

來到峽谷的崖上，要把爆炸物從崖上運到崖下。這個工作比較危險。李全洲沉着地從戰友手中接過爆炸物，一層層地擺好，然後又給同志們指定了隱蔽地點，督促大家迅速隱蔽。

一切準備好了。新戰士謝光忠說：「副班長，讓我來點火吧！」李全洲關切而又果斷地說：「這危險，還是讓我來！」

李全洲看着最後一個同志進入了隱蔽位置，才來到爆炸物旁。

山溝裏靜悄悄的，同志們關懷地注視着李全洲的動作。李全洲點燃火索時，意外的情況發生了：只見李全洲腳下突然閃出一片灼眼的火光，一股濃煙衝天而起！「轟隆」一聲巨響，地動山搖……

崖上的戰友們，向着濃煙滾滾的峽谷衝去，急切地呼喊着：「副班長，副班長！副——班——長！」

天空，陽光燦爛；山頭，松柏蔥蔥。李全洲，這個英雄的名字，響徹在大行山麓，回響在清漳河畔！

李全洲，為捍衛毛主席的革命路線，保衛無產階級文化大革命壯烈犧牲了！

「為人民利益而死，就比泰山還重」。「無限忠於毛主席的好戰士」——李全洲「心中只有毛主席，事事聽從毛主席，步步緊跟毛主席，誓死保衛毛主席」！他說到做到，言行一致。他把無限忠於毛主席的革命精神，完完全全地貫徹到了……在全軍到處傳揚，成為共產黨員學習的光輝榜樣，激勵着廣大指戰員緊跟偉大領袖毛主席，為奪取「九大」團結勝利的新勝利，為落實毛主席關於「提高警惕，保衛祖國」，「備戰、備荒、為人民」的偉大戰略思想奮勇前進！

【據新華社供通訊】

# 各地通訊

# 南京港今勝昔

南京港老海員　朱金海

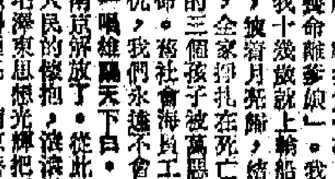

我在長江船上艱難地生活了三十五年。是毛主席把我從苦海中救出來，過上了幸福生活。回想起解放前後的情景，真是感慨萬千。

解放前，災難深重的南京港，完全淪為帝國主義的殖民地。帝國主義的艦艇到處橫衝直撞，胡作非為。在帝國主義和國民黨反動派的統治下，廣大海員工人過着暗無天日的生活，幹的是牛馬活，吃的是豬狗食。當時流傳着這樣的歌謠：「無食餓斷腸，喪命離爹娘。」我父親在木船做工，我十幾歲就上輪船燒飯，看着星星出，披着月亮歸，結果連米湯也喝不飽，全家掙扎在死亡線上。就這樣，我的三個孩子被萬惡的舊社會奪去了生命。舊社會海員工人的階級苦，民族仇，我們永遠不會忘！

一唱雄雞天下白。一九四九年四月，南京解放了。從此，萬里長江回到了人民的懷抱，滾滾長江水放聲歌唱，毛澤東思想光輝把千萬海員工人的心照得通亮，南京港發生了天翻地覆的變化。特別是經過無產階級文化大革命的戰鬥洗禮，南京港更加朝氣蓬勃，英姿煥發。滔滔長江上飛架起宏偉的大橋，一艘艘飄揚着五星紅旗的巨輪，拉着歡快的汽笛，從長江大橋下來來往往。一列列滿載工農業物資的船舶隊，在長江波濤中，駛向祖國各地；港口兩岸吊車林立，各類運輸機械星羅棋布，車船穿梭如織，長江兩岸到處是一派抓革命，促生產的欣欣向榮的景象。

在毛主席英明領導下，解放以來，南京港先後有幾十名優秀船員被提拔擔任船長、輪機員。還有許多工人當了革命幹部。在舊社會一字不識的海員工人，如今不僅有了文化，而且還有二十六名參加工人毛澤東思想宣傳隊，領導教育戰線上的鬥批改。

廣大船員活學活用毛澤東思想的群眾運動不斷深入發展。船艙內，甲板上，處處是學習毛主席著作的大課堂。去年六十七名船員被評為活學活用毛澤東思想積極分子和「四好」「五好」職工。在一九六八年，海員工人梁明榮、劉昌耀等同志到北京，幸福地見到了偉大領袖毛主席，這是我們海員工人最大的光榮，最大的鼓舞！

飲水思源，根深有源。毛主席是我們勞動人民的大救星，是我們海員工人的大恩人。在舊社會，我一家七口人，餓死三人，現在我一家五口三人參加了工作，兒子在大學讀書，女兒在工廠做工，參加工宣隊，登上了上層建築鬥批改的政治舞台。我母親已七十四歲，是退休工人，享受國家的勞保，過着幸福的晚年生活。毛主席和黨還把我從一個普通工人培養成人民的船長。

在毛澤東思想哺育下的海員工人，渾身有使不完的勁。我們始終牢記毛主席的「我們需要的是這樣的口號，叫做『一不怕苦，二不怕死』」的偉大教導。我們曾經十多次冒着八級以上的狂風暴雨，為保護國家與人民生命財產的安全而奮勇戰鬥。為了加快物資運輸，支援祖國社會主義建設和世界革命，我們以獨立自主、自力更生的革命精神，闖開了前人不敢走的航道。

在毛主席的「自力更生」、「艱苦奮鬥」的方針指引下，工人們自製輸船吊、鋼引擎、滾艙機等，飛快地改變了港口面貌。一九六九年，我們以最大最新的成績迎接黨的「九大」的召開，全體船員遵照毛主席關於「中國應當對於人類有較大的貢獻」的偉大教導，創造了拖帶十二艘駁重一萬七千噸的奇跡，比解放前增加了八倍。我們還打破修船必須進廠的舊框框，自己動手，改修船舶，為國家節約了一萬多元的資金，並節約了大量煤炭。今年前四個月，港口吞吐量比一九六六年同期增長百分之二十六點九。解放前，裝五百噸的煤駁，用人力要八個小時，現在二千噸的煤駁，用機械化操作一個小時便裝完，提高裝卸效率幾十倍，大大降低了勞動強度，加速了車船周轉。

今後，我們要進一步貫徹偉大領袖毛主席關於「抓革命，促生產，促工作，促戰備」的戰鬥號令，奪取更大勝利，永遠沿着毛主席指引的航道奮勇前進！

# 台山一中面貌新

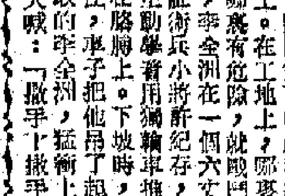

·紅山·

最近，我們訪問了廣東省台山縣第一中學。學校的老師和駐校工人毛澤東思想宣傳隊負責人江福田，熱情地向我們介紹了台山一中的變化，在我們的腦海裏留下了深刻的印象。

台山一中原是海外愛國僑胞捐款籌辦起來的，到現在已經有六十多年的歷史了。可是，在解放前，台山一中的大權卻操縱在官僚、地主、劣紳手裏。廣大勞動人民的子女被拒於學校大門之外。解放後，在毛主席和共產黨領導下，勞動人民翻身作了國家的主人，才把台山一中的大權奪回到勞動人民的手裏。現在，全校共有二十八個教學班，師生員工近一千六百人，他們中絕大部分是工人、貧下中農和其他勞動人民的子女。

在毛主席關於「工人階級必須領導一切」的最新指示鼓舞下，由台山縣機械廠工人組成的毛澤東思想宣傳隊進駐台山一中後，首先是用無產階級的世界觀改造這所學校。他們組織廣大革命師生活學活用毛主席著作，用毛澤東思想武裝師生的頭腦。

在台山一中的校園內，到處都是革命大批判的戰場，一排排的革命大批判專欄，更是吸引了我們。師生們的革命大批判文章，徹底地批判了叛徒、內奸、工賊劉少奇的反革命修正主義教育路線。

學校革委會負責人還陪同我們參觀了學校的小農場。去年，他們開荒造田，苦戰一個星期，開墾了一個面積有一百八十畝的小農場，分別種上水稻、甘蔗、花生、黃豆、玉米、木薯和蔬菜等作物，還飼養了豬和三鳥。同學們定期輪流到分校去，邊上課，邊勞動，把教學與生產勞動、科學實驗密切地結合起來。廣大革命師生在小農場裏，大搞水稻、甘蔗和花生的高產科學實驗。這樣，學生既學到書本知識，又得到實際鍛煉，做到理論聯系實際，學以致用。現在，小農場的各種作物，在師生們的精心栽培下，生機勃勃。

在課堂教學上，他們還採取「走出去，請進來」的辦法，組織學生到工廠、農村去，拜工農為師，請工人、貧下中農上工業、農業知識課。如學習農業知識課「中耕施肥」時，他們就請附近公社的飼養員來學校上課。這樣，學生既明確了發展養豬事業的意義，又學會使用和配製「中草藥飼料」。高中學生學習工業知識的「水泵」一課時，學校革委會和駐校工宣隊把學生帶到農業機械排灌總站去，請工人師傅講課。工人師傅把他們站裏為支援農業生產用的抽水泵和水泵的零件拆開來，進行直觀教學，詳細地向師生介紹了兩種水泵的構造原理、性能及操作技術，並指導學生做拆卸、安裝實習，加深學生對知識的理解。最後，工人師傅還講明各種抽水機在工作中可能發生的各種故障以及如何辨別和排除故障的知識。這樣，又進一步補充了課本知識的不足。廣大師生高興地說：「這樣學習，看得見，摸得着，記得牢，用得上，克服了過去教學脫離實際的毛病。」

我們參觀了台山一中，聽了學校負責人的詳細介紹，深深地感到，在毛澤東思想陽光照耀下，經過無產階級文化大革命的戰鬥洗禮，台山一中的廣大革命師生的精神面貌起了深刻的變化，一代共產主義新人正在茁壯成長！

# 体育

# 各自演出渾身解數　足總改選今天揭盅

## 王澤森耍花招奈何人心思變　陳肇川與廖烈武仍是五五波

【本報訊】一年一度的足總周年同人大會，定於今天下午六時一刻在大球場場館舉行，主題為推選下屆正副會長、主席及六名乙丙組代表。在這之前，先於下午六時召開特別同人大會，通過修改會章草案，主要是在副會長名額中，增加華人副會長一名。

今天的同人大會，最受注意是會長和主席兩個職位的競選，昨天且已進入高潮。

會長的競選，由霍英東和王澤森兩人拗手瓜。根據目前情況，王澤森對於連任會長，似乎是志在必得。連日不惜要出種種手法去四出拉票，有用拍膊頭的，有用「情面」的，馬仔滿天飛，到處叫人投他一票；甚至一度使出高壓手段來向人施加壓力。這一明一暗的辦法，只有一個目的——繼續把持，決心戀棧。儘管如此，圈內人士對他的評價，仍是彈多於讚，認為大失人心。這似乎與他過去在足總的所作所為，有了鼓勵的對手無關。事實是人心思變，認為他不足以領導足總。

與此同時，已有廿七個足總屬會聯名支持霍英東提名競選會長，非屬會也有以蔡惠鴻為首所代表的四個會表示支持。足見足球界人士的是非之心是非常明顯的。究竟霍英東和王澤森誰能當選，且待今天會後揭盅。

足總主席的競選，也相當激烈。任何一方面都具有相當的實力和票數。據新消息，現主席陳肇川自從廖烈武提名競選後，連日亦已盡力奔走拉票，企圖逃避被擊敗的厄運。現在，他手上掌握有多數甲組屬會的票數，而且還獲得「九龍派」的支持；乙丙組屬會的票數也有不少，能否連任主席，要看他的票數是否準確。

廖烈武方面要表示對他支持也相當多，如果沒有把握，他是不會貿然提名競選的。據說，他已有了大部分乙丙組的「實力派」支持。眾所週知，乙丙組屬會較多，票數也最多，除此之外，廖烈武也有部分甲組屬會的擁護。如此一來，便與陳肇川的票數拉個平手。所以，廖、陳競選，將是票數接近，高潮迭起，非到「鳴笛」終場，難分勝負。

乙丙組會代表，已有九人提名，計為李克能、石雅谷、袁耀洪、必得利、鄧家雄、陳仲賢、陳維民、黃俊、乙、丙組……上述九人中，將推出六人為代表。新人呼聲最高的是陳維民；黃俊亦有較多的人支持。看來，六名乙丙組代表中，至少有兩個新人會當選。

今天同人大會會議的合法票數，連同甲、乙、丙組、會長主席等在內，是一百零三票，會長或主席，只要超過合法票數的半數，即可當選。

乙丙組會代表，合法票數是六十二票，要有卅一票以上，才可當選。

關於副會長的人選，非華人副會長史勿夫想當選，非有卅一票以上不可。

## 號稱集團查有內鬼　孤軍作戰只盼爆冷

### 乙丙組競選形勢頗混亂

【本報訊】足總改選，今夜即揭曉。事前一般推測，會長、主席都有「大熱門」，但乙丙組六名代表的競選形勢，則較為混亂。

目前共有九人提名爭奪乙丙組代表，必有三人「被淘汰」。在這些競選者中，必有的是孤軍作戰，也有聯合集團出擊。前以「集團」出而參加競選者，有必得利、袁耀洪、陳仲賢、石雅谷「四劍俠」，還有向他們靠攏的陳維民。這個集團的競選者，在日前還擬定了一張名單，但昔日的意見又並不一致，而且出現了拍案對罵的不歡場面。因此這個「集團」的腹稿，並不十分可靠，其中有個別人有「被飛」可能。「孤軍作戰」的那……

## 王澤森昨夜表功　絕口不談競選事

【本報訊】足總昨晚在大會酒樓舉行的聯歡晚宴，並頒發各項優勝獎品，筵開十餘桌。會長王澤森在頒獎前講話，對足總過去一年來的各項設施，作了簡略報告。他吹噓足總過去一年最成功的一件事是得到當局取消足球娛樂稅，使到足總增加了收入，九龍界限街的新建球場，亦將在下屆開放，對於推進足運頗有補助。此外又談到什麼如何「更誠合作」，如何「更加努力」的問題，就是絕口不談有關今天改選之事。

計獲得優勝獎品者為：甲組聯賽冠軍怡和，亞軍星島；預備組冠軍消防，亞軍怡和；乙組冠軍愉園，亞軍英陸軍；丙組甲冠軍維行，亞軍英國軍；丙組乙冠軍英軍澳，亞軍獸醫；青年杯冠軍愉園，亞軍警察；高級銀牌冠軍怡和，亞軍消防，總督杯冠軍怡和，亞軍消防。優勝射球紀錄最高者為陳國權。

## 福建杯乒賽　今晚共六場

【本報訊】「福建杯」……

# 意大利秘密武器　原來竟是魚生粥

## 望遠鏡

▲意大利的卡羅拉是球會，以旗下六名主將當選為參加世界杯賽的「國腳」，並獲得亞軍，特別為此慶祝一番。

卡羅特當選為參加本屆世界杯的意大利隊代表，是維里拉、雷華、卡特朗、布拉、史活諾和朗卡路。他們當中，又以維里拉、雷華、布拉三人的表現最佳。每場比賽，都以正選的身份出場，維里拉與雷華都有射球紀錄。儘管意大利隊在世界杯比賽中，常常是「食魚生粥」，入球又多……

……有政治陰謀的人所把持，為了達到他們不可告人的目的，卡瑞計出種種令人無法忍受的措施，由於這樣的原因乃致越來越多的國會退會。在今年四月間，「國際足協」曾經企圖向九個屬會恐嚇，欲從而加以控制。受到開除會籍威脅的九個國家包括老撾、柬埔寨、巴基斯坦、北朝鮮……，但這樣的威脅是無效的。

▲捷克足總對決賽前嬰頓美停經兩個月及不准出外比賽，主要是因為嬰頓美在墨西哥的一隊打曲賽記者。至於捷克隊在本屆世界杯賽中演出不佳，想的問題，捷克足總又找出一個推卸責任的辦法來，歸咎於總教練嬰頓美。

## 國際足協想聯辦　捷克輸波把責推

## 油旺尖小球戰訊

【本報訊】油旺尖……

## 丹麥足球隊　今抵達香港

普慶　南華　南洋　珠江　高陞　銀都　今天後天聯映　今晚預映　1970新片　長城　彩色巨製　七嶽新歡　關幕　俠義巨片　壯士身懷絕技　女俠武藝驚人　隱俠實刀出鞘　百姓吐氣揚眉　紅花俠士　神出鬼沒　反霸殲驚　驚富動府　情節緊張　反霸激烈　編劇　周然　導演　黃域　張錚　長城　映山紅　石慧　李嬙　江龍　平凡　主演　曾衷　孫衛　徐力　葉惠　……

普慶　今天續映　長城七彩越劇歌唱片　王老虎搶親　李蜻　夏夢　馮琳　主演

南華　今續映　長城七彩社會巨片　（片名）

珠江　今天映　鳳凰社會倫理巨片　風雪一枝梅　朱虹·江漢·鮑方·石磊·龔明　主演

銀都　今天放映　七彩愛情倫理巨片　一水隔天涯　南紅　丁亮　主演　明天放映　諷刺喜劇　樑上君子

高陞　今天最後　意大利出品寫實大偵刺探　警察與小偷　明天一映　現代公司出品人事片　意亂情迷

南洋　今續映　長城倫理巨片　望夫山下　傅奇　李嬙　夏夢　主演　明天映　長城七彩巨片　碧波仙侶　傅奇　夏夢　主演

正確　準確　整體療法速擄奇難雜病　……

蔡氏　國醫

專美香港　招生　分類廣告

↑日本東京工人、學生…舉行…戰爭的罪行

## 在英國西南柏樹區

### 倫敦航訊

英國西南部柏樹區的華僑，多經營餐館、外賣店和魚條店。在那裏工作和生活的華僑，連家屬在內約有二百多人，多是來自新界各鄉的工作者。他們每天勞動地工作着，但也很重視文娛和體育活動，使生活豐富起來。該區華僑，爲了「發展體育運動，增強人民體質」，團結華僑，舉辦了夏令杯足球賽。

# 旅英華僑夏令足球賽

### 首場餐館戰魚條隊

球賽開始前，大家都看好外賣店隊，因爲他們好手聚集，又有人在某外賣店擔任大名堂以…（[illegible]）

### 友好團結融洽歡樂

[illegible]



# 繼上週二停電一晝夜後
# 鴨脷洲又斷電 店戶同感不滿
## 窩打老道一酒家停電影響生意

【本報訊】香港電燈公司發電廠所在地——香港仔鴨脷洲，繼上星期二停電一晝夜之後，昨日又發生停電事故，約佔三分之一的地方受影響，停電時間由昨日下午五時四十五分起，一直至今日零時始恢復，商戶工廠受損失，居民大感不便，他們對最近頻頻發生停電感到不滿。

昨日發生停電的地區爲鴨脷洲大街與倫敦里交界處以西至發電廠西段一帶的地方，上星期二停電區域則爲倫敦里以東的中段及東段地區。昨日受停電影響的包括鴨脷洲大街一一五號至一八四號及大王廟附近的木屋區，全部地區約佔鴨脷洲的三分之一。

該處共有十八間機器廠、一些紙料加工場、五金工廠、士多、縫衣廠等。據該處居民說，昨日上午，該處地方的電壓已出現不足現象，機器廠內的一些馬力大的摩打不能開動，因此機器廠部份工作要停工。有人曾打電話給電燈公司要求派員迅速修復。昨日午四，曾有兩批電燈公司工人到場修理，但電力仍未恢復正常，至下午五時四十五分，更全部電力斷絕。

停電之後，機器廠工作受一定影響，特別是該處的士多、商店，損失尤大。據一名士多老闆說，停電之後，他士多內所存放的汽水、雪糕等要轉放在有電力供應的士多之雪櫃內，平添了他自己和別人的麻煩。

該處各士多、商店均紛紛搶購蠟燭以照明，不少居民因家中電風扇無法使用，要買葵扇或紙扇，致紙扇及葵扇有供不應求的現象，紙扇並立時起價，一元只能買三把。

現在仍是學校考試之期，該處不少學童昨晚要將桌椅搬到街道的街燈之下閱讀，或在昏黃搖映的燭光之下創作，光線又暗又熱，十分不好受。不少居民索性將帆布床、床板等搬到屋外，以度過無電悶熱的一宵。

昨晚九時許，電燈公司加派人修理，至今日凌晨零時許，電力恢復。停電六個多小時。該處居民指出，鴨脷洲經常停電，而且這數小時的長時間停電不時出現，使他們受很大影響，他們希望電燈公司今後要重視電力供應問題，避免停電事故的發生。

【本報訊】窩打老道八十八號萬華大廈酒樓停電，至十一時許才恢復。當時，不少客人正在酒樓飲宴。突然斷電，爲樓黑暗，宴客的主家大感狼狽。最先斷電的是酒樓的二樓，未幾，三樓也成了一片漆黑。三樓有兩處宴客，剛上了第一道冷盤就要點洋燭。有人大動肝火，有人打電話報警。至深夜十一時許，電流才告恢復。今日零時，被停電中斷的飲宴繼續下去。

# 港九新界小販集會
# 慰問啓超道等同業
## 支持他們爭取擺賣權益
### 啓超道小販會上訴說目前苦況

【本報訊】警方對啓超道一帶小販一再拘捕罰款，不斷干擾，使小販無法開檔做生意，生活十分困難。昨晚，港九新界各區小販同業舉行集會，一致親切慰問啓超道一帶小販同業，對他們提出要當局迅速給予合理安置的要求，表示支持。

各區小販代表紛紛在會上講話，他們一致指責警方一再對啓超道一帶小販同業施加壓迫。他們說，啓超道小販同業在那裏擺賣多年，只求擺個攤檔，現在被迫數月無法擺檔，生活苦不堪言，他們對此，表示同情和關心。他們說，啓超道小販同業爭取擺賣權益是合理的。各區小販代表還說，港英當局壓迫啓超道一帶小販同業，就是壓迫我們；也就是我們的苦。我們小販爲了養妻活兒，辛苦謀生，現在被港英壓迫，使他們不能擺檔，試問生活怎能捱下去？

會上，啓超道小販訴說被警方驅趕，無法謀生的情況。一個姓汪的小販說，他一家在啓超道擺賣內衣褲等日用品，幾個孩子…[illegible]…來不能擺檔，生活更難。[illegible]

# 四千份加租申請
# 送到差餉估價署
## 未受管制樓宇的業主更無忌憚
## 若加租不遂即以迫遷手段要脅

【本報訊】住宅新樓加租法案自六月五日正式生效以來，至昨日爲止的近四十天內，差餉物業估價署已接獲業主遞交的申請加租表格四千三百二十五份，平均每天有一百多份。

差餉物業估價署昨日表示，在收到的四千多份加租申請表格中，有八百九十二份是申請加租逾百分之十五的，有三千四百三十三份則申請加租不超過百分之十五。當局在接獲業主的加租申請表格後，就會將一份副本以掛號信郵寄給業主的住客，告知他業主要求加租的事項，住客如有意見，可寫在副本中的「住客評論欄」上，然後在十四天內將表格寄回差餉物業估價署；倘若住客逾期不將表格寄回，就當他已同意業主所提出的加租申請論。

有關當局印備的各種表格共十一種，據差餉物業估價署稱，當局收到的包括申請加租表格在內的各類表格共五千五百三十八份。

又訊：自新樓加租法案實施後，一般未受管制的樓宇的業主，大多數以書面通知住客，指定加租日期，如住客拒絕，業主便將樓宇收回。加租不遂迫遷的事件頻頻發生。據悉，在最近兩週內，港島半山區各街道新樓部份業主衙面通知，由下月（八月）份起增加租金百分之十以上，或百分之十五以下，據住客中人宣稱，他們初期租約，係以三年爲期，滿期後未再訂租約，按月以原訂租金居住下去，正因爲如此，便被劃入不受加租條例管制的範圍，業主更無忌憚加租。

# 迎接今年光輝節日
## 大衆文藝叢書徵稿
### 題材不限話劇粵曲小歌劇等均可

【本報訊】「大衆文藝叢書」自出版以來，受到大衆歡迎。爲了迎接偉大的中華人民共和國成立二十一週年國慶節日，該叢書將於八月中旬出版第四輯，今年的國慶節，是在偉大七十年代的第一個國慶節。目前世界革命形勢正猛烈發展，人民闊步前進，一個反對美帝國主義鬥爭的新高潮正在出現，社會主義祖國更加鞏固昌盛。歡呼毛澤東思想的偉大勝利，歌頌社會主義祖國的新人新事，揭露美國、日本軍國主義、蘇聯修正主義的猙獰本性，表揚香港同胞反帝愛國的好人好事，暴露牛鬼蛇神進行的種種罪惡，改良、毒害政策，這些都是文藝創作當前的好題材。

該刊歡迎大衆投稿，來稿形式不限，力求生動活潑，話劇、白欖劇、小歌劇、粵劇、白欖、相聲、三句半、對口詞、歌曲等等皆可。

稿件可寄香港威靈頓街二十八號「大衆文藝叢書」編輯部，截稿日期爲七月底。

# 中區一珠寶行
# 被竊兩枚鑽戒
## 幸及時發覺窮追之下起回失物

【本報訊】昨日下午十二時十分，中區大道中四十四號至四十六號萬年珠寶公司內，一名印尼籍男子對光顧客，偷去兩枚價值共約一萬一千五百元的鑽戒，後被職員發覺窮追，後該印尼男子被捕。

當時，該珠寶公司內共有三十餘名顧客，有一名身穿白恤衫、[illegible]

# 海外續傳風訊
## 「露比」今後動向堪注意

【本報訊】昨天天氣再趨酷熱，海外又傳風訊。今年第三號颱風「露比」，目前尚難估計，但其動向仍值得注意。十五日起港澳一帶沿海風力可能增大。

廣東氣象台昨晚十一時半發佈颱風消息：今年第三號颱風（按即「露比」），昨天晚上九時，中心位於北緯一六點…東經一…，就是在汕頭市東南方約一千公里的海面上，向西北方向移動。預計未來將以時速二十五公里，向西北方向移動。該台並預測，今天有陣雨，有三到四級南至西南風，午後五級；西部…省海面偏東風，東部六級，最大七級；西部五級左右。

# 被誘由台來港當娼
# 火坑女昨供述經過

【本報訊】四名男女被控於去年十二月至今年五月期間內，誘騙一批少女由台灣來港當娼，以及依靠她們爲生等罪名。昨日在南九龍裁判署提堂時，案中受害人講述她們被擄掠來港，被色情販子誘騙來困，跌落火坑的悲慘遭遇。

陷入火坑的三名少女名楊曼淑、謝金菊和王秀滿。她們分別於去年十二月和今年五月，從台灣被運來港，被迫爲娼。至上月警方在尖沙咀破獲一個賣淫架步，才揭發此事情形。她們不過是上千淪落本港的台灣少女之中的幾個。

昨晨受害女子楊曼淑在南九龍法庭作供說：她今年只二十一歲，去年九月，她在台灣結識一姓黃男子，黃說可送她來港唱歌，其後給她辦手續，買船票，結果於十二月間，她從高雄乘船抵港，跌落了火坑。

受害女子楊曼淑繼續說，她來港的一千元船票錢，是第三被告叫她付的。她十二月廿一日來港後，住在灣仔一間酒店，當日下午第二被告找她，帶她到九龍一間大廈，再會見第三被告。當時她身上只穿便衫和西褲，第二被告特意帶她到尖沙咀買衣服，其後，女子對第二被告說要找工作，第二被告說香港很難找工作，可介紹她作應召女郎。她表示不願意。第二被告要她付…[illegible]

# 管制工商樓宇租值問題
## 當局仍用拖字覆廠商會
### 兩傢俬店因不堪加租而結束或遷址

【本報訊】對管制工商業樓宇租值問題，當局在工商界人士一再促請下，曾表示考慮，但一直未有下文。輔政司近日就此問題覆函廠商會，仍然以「正研究立法保障工商業樓宇租戶」一類官腔推搪。

【本報訊】英皇道傢俬店，一間經營了二十多年的傢俬店，因大廈業主一再要求加租，其後十分困難，在進退維艱之下，該傢俬店已宣告結業。

該傢俬商店位於英皇道與大廈地下，佔地約二千多呎，每月租金…[illegible]

# 翻下百呎斜坡廿呎深坑
# 貨車成架散晒
## 司機及時跳車逃過大難

【本報訊】昨午五時許，一輛滿載木箱的貨車，沿大埔道向九龍方面行駛時，突然失控，衝越路面，沿百呎斜坡翻滾而下，再墮入二十呎深坑中，車身支離破碎，毀壞不堪，司機在失事時及時跳車逃命，只受輕傷。失事貨車編號AC…

失事貨車屬九龍東沙島街一六一號國昌運輸行所有，司機名賴國，二十二歲，亦即車主。昨日，他在長沙灣工廠大廈某廠接到一單生意，把一批木箱由新界車出工廠，賴一人獨車到新界減貨。下午五時左右，賴駕着滿載木箱的貨車，沿大埔道左邊行車線向九龍方面行駛，至十二咪半雙線轉角時，該車突然失控，衝越路面，撞向一個百多呎的斜坡，該車沿斜坡翻滾而下，車廂、車身破碎，木箱被拋至支離破碎，滿山坡上，該車身最後再墮入一處二十呎深坑中。

該車失事時，車上只有司機賴國一人，車下斜坡時，賴在貨車跳出車外，已從座位上翻了幾個觔斗，後在山坡上被樹叢擋住，只是頭部及手腳被擦傷，後由救護車送院敷治。

在大埔道翻下斜坡而支離破碎的貨車

# 美帝核潛艇
# 又到港活動

【本報訊】美帝核動力潛水艇「鱘魚號」（SS-…），昨日又闖進本港海域活動，這是今年以來來港活動的第五艘核潛艇。

「鱘魚號」曾在一九六九年三月來港活動一次。今年來港活動的核動力潛艇有：核動力導彈潛艇「特殊克斯頓號」、攻擊型核動力潛艇「海馬號」、「鮪魚號」、「牛尾魚號」和昨日來港的「鱘魚號」。

昨日，停泊在本港海域的美艦，除「鱘魚號」外，還有驅逐艦、導彈驅逐艦、坦克登陸艦、登陸艦、潛水艇、潛艇救援艦等共五艘。

## 在澳三港客
### 同失身份證

【本報訊】三名香港旅客在澳門遺失香港身份證及回港證，前天分別向澳門警察局報案，要求協助找尋。

該三名港客爲…[illegible]

### 小童失足淹死

【本報訊】昨日下午[illegible]

# 石硤尾兩飛仔傷人
## 起因僅爲被水桶碰一下

【本報訊】一名居住石硤尾徙置區的男子，昨晚在走廊內被人用刀刺傷。行兇者爲兩名飛仔，據說在該座徙置區內屬黑勢力人馬，常在附近街坊滋事生非。

傷者名張國威，四十歲。

[illegible]

# 丈夫不回家
# 少婦服滴露
## 一女子疑服幻藥迷昏迷

[illegible]

## 天氣與潮水

[illegible]

# 無產階級文化大革命
## 使廣東粵劇獲得新生

讀者來稿

我們幾個香港電影工作者，不久前曾去廣州等地旅行參觀，在目睹祖國工農業迅速發展的同時，欣看了多場革命文藝演出，其中有學習移植革命樣板戲、歌舞、雜技、木偶戲等。

無產階級文化大革命賦予文化藝術以無限的生命力——這是我們此行一致的感受。

看了廣東省粵劇團演出學習移植革命樣板戲「沙家浜」，和廣州市粵劇團演出學習移植革命樣板戲「智取威虎山」後，我們爲粵劇這個劇種在祖國無產階級文化大革命中獲得新生而感到高興，受到鼓舞。

### 粵劇努力學習革命樣板戲 演出沙家浜、智取威虎山

廣州的革命文藝工作者，在毛主席革命文藝路線指引下，正在戲曲、認真地進行粵劇改革工作。隨便舉一個例：粵劇的鑼鼓，過去是「棚面」，坐在台側，說是看曲譜，其實是受主要「老倌」指揮；而且，原來那幾種樂器，也只適宜於那些才子佳人之類，遠遠落後於時代的內容。這次看粵劇「沙家浜」和「智取威虎山」演出，儘管樂隊陣容，就完全出乎我們意料之外。台前是一隊有相當完整的樂隊，使用的除了傳統樂器，還加進了管弦樂，做到了「古爲今用」、「洋爲中用」，隨着劇情發展，樂隊發揮特點，使舞台上的英雄形象有着非凡的音樂襯托。

粵劇「沙家浜」、「智取威虎山」的演出，一方面是廣東省、市粵劇工作者努力學習革命樣板戲，努力把革命樣板戲移植到地方劇種來，努力去塑造工農兵的高大英雄形象。另一方面，是粵劇工作者通過演出，聽取群衆意見，不斷充實提高。我們看到，這兩個粵劇的演出，從音樂到佈景，到燈光，以至演員的每一個動作，都一絲不苟，十分嚴格、認真，下苦功，使粵劇唱腔方面，顯然下了更大的苦功，而且細緻要求，使粵劇能夠更好地表現工農兵的英雄形象，爲廣大工農兵群衆服務。在過去，粵劇給我們的印象，總是軟軟綿綿，拖拖拉拉的。這次到廣州一看，觀感完全改變。經過了無產階級文化大革命，粵劇不論從思想內容、唱腔、音樂以至表演形式，都有了根本的改革，很是動人，使我們深受鼓舞。相信，再過些時候，在百花齊放的大花園裏，這個劇種一定會發展得更加茁壯。

### 紅線女談粵劇怎樣改革 試唱新腔果然高亢激昂

我們在廣州曾見到了紅線女，並親自聽到她談感受。在粵劇改革中，紅線女正在發揮她應有的作用。

我們認識紅線女許多年了，但是，從未見過紅線女像今天這樣開朗，這樣健康，這樣精神飽滿。

紅線女跟我們談了很久，談論到粵劇改革的問題。紅線女參與了改革粵劇唱腔的設計。當談到粵劇唱腔改革的時候，她說，初時我們也不大明白。紅線女很細心，她用兩種唱腔唱一句唱詞做例子，用舊腔調唱一遍，再用經過改革的新腔調唱一遍，果然，舊腔調是那麼低沉無力，新腔調是那麼高亢激昂，我們完全信服了。

### 看廣東歌舞團演出節目 聽紅虹唱粵劇「海港」片段

有一晚我們去看廣東歌舞團演出，其中一個節目，是一位年青女演員用改革過的粵劇唱腔試唱革命樣板戲「海港」片段，十分精采，十分動人，獲得滿場讚美。當時我們很奇怪，爲什麼這位年青演員這樣酷似紅線女？後來知道，原來她是紅線女的女兒紅虹，也正在努力參與粵劇改革工作。

廣東歌舞團演出的許多節目，以及廣東木偶劇團演出的木偶戲「半夜雞叫」、「草原上的英雄小姊妹」等，也令我們歷久難忘。廣東歌舞團的演出，用完美的藝術形式，表現豐富的政治內容。那些節目表演水平之高，動作難度之大，舞台表現之美，如果不是親眼看過，簡直難以想像。

還有一點我們認爲相當重要的發現：在外國被認爲高不可攀的芭蕾舞動作，已經普遍地被吸收到許多革命歌舞節目之中。我們還看到，許多節目還融匯了京劇的武打和技巧動作，而形成了獨特的風格。像廣東歌舞團這樣的專業演出是如此，解放軍部隊歌舞團的業餘演出也是如此。

### 廣東雜技團演出新內容 節目有意義充滿感染力

廣東雜技團的演出，更把我們深深地吸引住了。雜技、魔術表演，在過去的印象，是強調技巧表演，還滲雜些不健康的所謂「趣味」，因此，我們曾存在疑問，認爲戲劇、歌舞還可以用新的形式，表現新的內容，雜技、魔術「玩意」又怎樣改革？廣東雜技團的演出，把我們的存疑打消了。我們看到，雜技與魔術，在我國不但存在，而且在無產階級文化大革命中，得到了空前的發展和提高。

### 「女跳傘員」令人嘆爲觀止 魔術內容新新技巧也新

[illegible]

### 毛主席文藝路線指引下 將出現空前繁榮新局面

從看到了革命文藝節目的表演，我們充滿信心地看到，我國文藝工作者在爲工農兵服務的寬廣道路上闊步前進。從具體的節目，可以看到，在毛主席的革命文藝路線指引下，我國文化藝術正在進入一個光輝的新階段，而且，必將出現一個空前繁榮的新局面。

電影工作者

# 廣州文藝界面貌新
## 香港電影工作者談旅行觀感

↑法國二十萬羣衆五月十日在巴黎舉行聲勢浩大的集會，憤怒抗議美帝頭子尼克松出兵侵略柬埔寨，擴大侵略印支戰爭的新罪行。

↑日本東京工人、學生、市民和日中友好人士，五月十一日舉行集會，憤怒聲討美帝國主義擴大侵略印度支那戰爭的罪行。

# 反美怒潮席捲全世界！

（照片轉載「人民畫報」）

↑澳大利亞墨爾本各階層人民舉行示威，抗議美帝國主義侵略越南和柬埔寨。

→西柏林學生和青年舉行聲勢浩大的示威，用石塊、瓶子襲擊了美帝文化滲透機構——「美國之家」，表示支持印支三國人民抗美救國正義鬥爭。

→倫敦羣衆在美國大使館前舉行示威，強烈抗議美帝國主義擴大侵略印度支那戰爭。

## 一隻玩具象洩出秘密 大麻由港寄日本 揭發國際性組織

### 內有美國籍舞女及荷日籍學生

【本報訊】據外電消息：香港的一些毒販現正利用郵寄玩具的手法，在玩具內暗藏大麻及迷幻藥毒品，將玩具寄往海外。

日本警方認爲香港已被作爲將藏有毒品的玩具運入日本的一個「基地」。據稱，與此有關的共有九名外國人及一名日本學生被捕。

被捕的十人中，有一名二十七歲的荷蘭籍學生，涉嫌將價值四萬元的大麻縫進一隻玩具象內。日本警方說，這隻玩具象是以普通空郵寄往日本東京，他們按址搜查收件人的家，發現有九大卷內，搜出兩粒迷幻藥及一些大麻毒品。

另一個涉嫌者是二十一歲的美籍舞女珈納迦，在她身上也發現迷幻藥丸。

## 運大麻自泰來港 美國佬罰款了事

【本報訊】一名任職航空公司的美國佬J．M．莎打，廿二歲，因私運大麻毒品來港，昨日在法庭被判罰款一千零五十元。

七月六日上午八時四十分，他乘搭航機由曼谷抵港，其所攜布袋中被搜出十五支香煙，內含有大麻十六點五克，另一袋中藏有四十三點七克，三支大麻吸管，另八顆屬第一類毒劑的藥丸。

## 中西區擬大拆舊樓 私人物業將被綁死

### 被認爲有礙計劃的建築圖難獲批准

【本報訊】由於當局正着手進行中西區大拆舊樓的計劃，該地區的若干私人建築計劃已因所謂「違反圖則大綱」而無法得到批准。當局昨日還宣稱，如再接獲任何「違反」該拆舊樓計劃的圖則申請，也當不予批准。

屋宇事務監督稱，在港島西區及中區擁有土地的業主及準備向此等投資的買家應注意，有關該等地區的市區重建計劃的「法定圖則大綱」，已於本年三月間發表。

一發言人說，此份圖則雖非最後之決定，但建築物條例規定，凡建築計劃違反圖則大綱者，有權不予批准。該發言人稱，發展者爲自己利益起見，應在地產成交前查明「法定圖則大綱」是否會影響其地段。該圖則（No.LH3/48）現在花園道美利大廈二十樓地政及測量處陳列室供查閱。

## 「學時事」二三輯 合編本今出版

【本報訊】文匯報編印的「學時事」第二、第三輯合編一冊，今天出版。兩輯的內容包括：「當前世界主要傾向是革命」、「全球出現反美鬥爭新高潮」、「美國人民鬥爭新風暴」、「毛主席兩個聲明鼓舞下美國黑人抗暴鬥爭迭創高潮」、「在越南人民狠狠打擊下龐然大物變紙老虎」、「美帝從幕後走向台前，美軍入柬來龍去脈」、「中國工人的創造」以及同太空飛行有關的我國幾項科學技術等許多對學習當前時事有幫助的文章。

「學時事」是文匯報逢星期日、星期四出版的，該報爲方便讀者讀時事查閱參考，故將該版分期輯成小冊子發行。第二、第三輯編入的是第十九期至廿六期，全冊四十八頁，圖文並茂，每本六角。書店及國貨公司書籍部均售。

## 舊式婚姻 登記有價

【本報訊】「憲報」昨日公佈「婚姻改革（收費）規則」，訂明各項收費價目，以示「明碼實價」一番。下面是該新收費價目表：

㈠填寫結婚登記申請書收費二元；㈡舊式婚姻及有效婚姻的登記收費十元；㈢查冊費：查冊時間在六個小時以下者，收費二十五元；每一項收費二元；㈣舊式婚姻及有效婚姻證書費三元；如申請人在海外，加收二元；㈤如無紀錄的舊式婚姻及有效婚姻證書費二十元。

## 中總今開會員大會 報告會務籌備改選

【本報訊】香港中華總商會一九七〇年度會員大會，定今天下午四時在該會禮堂舉行。中總會長王寬誠將在會上致開會詞，總務主任湯秉達報告一年來會務概況。大會上並將推舉第二十七屆選舉委員會委員二十一人，辦理改選第二十七屆會董事宜。

## 中區外圍狗賭檔 電話綫直通澳門

### 被疑是各賭檔的總樞紐

【本報訊】中區德輔道中李寶椿大廈八樓七二〇X號室昨日揭發一家大規模的外圍狗賭檔，疑是港九各外圍狗賭檔的「總彩池」。

據稱，該室內裝有十八具電話，但有十六具屬非法接駁他人線路。同時，有專綫與澳門的秘密組織聯絡。

有三名男子涉嫌與此案有關而被捕，昨在西區裁判署提訊。法官判首被告兩罪共罰款三千五百元，第二與第三被告每人兩罪罰款一千五百元。

被告：㈠黎彬，四十五歲；㈡何坤有，四十五歲；㈢傅勝歡，廿一歲。

據稱，該大賭狗檔有一條電話線路與澳門方面直接聯絡，利用擴音器將收得澳門方面的賽狗結果，灌入十四具其他電話線路，轉駁與其他外圍賭家，此外剩餘的電話，被告等則專門用以投注，及與他人聯絡，由於大廈內各寫字樓被截線路之用戶無法通話，因而向電話公司投訴，報警調查始將案揭發。

## 炮台山地盤 發生坍山泥

【本報訊】北角炮台山遊樂場，因毗鄰建築地盤進行挖掘工程時發生山泥傾瀉，故已關閉。市政事務署發言人稱，該遊樂場目前不安全，要等到一切危險消除後方會重新開放。

## 港大入學試放榜 及格率爲五成八

### 但一年級學位僅八百餘

【本報訊】香港大學入學試昨日放榜。今年港大一年級只有八百二十個學位，但投考者達三千六百二十五人，更感「僧多粥少」。

據港大當局昨日發表的數字稱，入學試及格的考生共二千一百二十七人，及格率爲百分之五十八左右。

據稱，凡擬申請入學的及格考生可到港大註冊處索取申請表格，填妥後連同「申請費」十元於七月卅一日前交到該註冊處。

## 法庭簡訊

### 失業青年偷信件 圖騙僑眷被拘控

▲一名廿三歲失業青年黃松年，偷取僑眷信件後，向僑眷冒充僑眷朋友，意圖詐騙錢財，被揭發，昨在北九龍裁判署審訊。被告認罪後表示他與有肺病並要撫養三個月大的孩子。該案押候七天。

控方指出：原告週玟，住白楊街廿七號，丈夫旅居加拿大，本月十日上午，原告出街買餸時，見信箱有信，一小時後回來，發覺玻璃打碎，信不翼而飛。同時下午五時，被告換上門，認是原告丈夫親朋友，次日上午，被告再上門，表示曾與原告丈夫在加拿大同事，及索取郵費，原告懷疑，報警將其拘捕。

▲一名有兩次偷竊案底的青年，在受監管期滿後，又在大埔墟、沐浴等處偷竊，先後在大埔墟偷竊現款一百二十元，收音機一架，值一百五十元，又向大埔墟偷竊值六十元……及一架值一百元，結果被判入獄九個月。

▲一名老年者推銷員涉嫌詐騙，昨在法庭被控，該案押候兩日再訊。被告鄧貴安，六十二歲。

▲一名十八歲迷途女郎，在中區街道被警方在其手袋中搜出六粒丸狀毒品，被控在法庭，被告認罪，判簽保三百元，守行爲十八個月，付堂費五十元。

▲一作爲水道，被控六月廿九日身藏一……贓具，面斷……五百元。

## 中元國貨公司 今贈飲菊花晶

【本報訊】上海出品的菊花晶，係採用杭白菊花，用現代科學方法提煉而成，對人體健康具有清涼、消炎、明目、養肝、清熱等功效，而且氣味清香，是適合夏季最佳的保健飲品。新蒲崗中元國貨公司爲進一步推廣起見，由本月十一日起至十五日一連五天，舉行菊花晶贈飲。

## 小學畢業生 升中傷腦筋

新界新聞

▲行走離島各綫的街渡，如超載或未持有載客牌照的，當局又規定出要罰款。近來據說，不少人到離島各個海灣游泳或度假，因此各綫街渡乘客擁擠。據有關當局透露，有些街渡未領取載客牌照，有違規例，被罰款或被判監禁的；另外，如果超載，也同樣遭罰。

▲新界各區學校，相繼舉行畢業禮或結業禮，許多學生正爲升學或找職業傷腦筋。新界缺乏中學，離島更加嚴重，許多小學畢業的學童因此被迫輟學。據學生家長指出，中學學額是要通過「會考」，及格者才獲分配，他們指出，一個分配制度是十分不合理的，新界中學學額本已有限，但竟也有由九龍市區學生分配，更增加新界中學的壓力。對於名落孫山的學生，只能轉到市區升學，這樣一來，學生家長也被加重經濟負擔。新界鄉民的子弟均希望增加中學，以解決他們的升學困難。

## 上水申請電話 被拖一年半載

▲新界有不少地區居民申請裝電話，竟遙半年，甚至一年之久，未獲安裝，居民甚感不滿，希望電話公司改善。據上水居民說，該區有不少申請者被拖延半年之久。有一位居民說，他住在湖塊新成街某號三樓，左右鄰均有電話，他向公司詢問，竟說「未有綫」，而不批准他的申請，有些居民在西貢或西貢商店申請逾一年，而仍未獲安裝的。

## 三院招考女助護生 面試合格名單公佈

### 定本月廿二日舉行筆試

【本報訊】東華三院招考女助理護士訓練習生，目前舉行面試，已取錄面試合格者一百三十名，定本月廿二日上午十時至下午五時在九龍窩打老道廣華醫院護士學校舉行筆試，筆試科目爲中文、英文、數學、默書。凡面試合格者均可參加筆試，如不參加者作棄權論。各考生須攜備鉛筆、墨水筆及膠擦等文具，並提前於考試前廿分鐘抵達試場。

面試合格者一百三十人如下：劉妙娥、辛月娟、陳少萍、楊麗蓮、陳月雯、胡瑞娟、葉高美紅、姚翠蓮、湛安儀、李蘊芳、秀芳、黎倪萍、梁潔貞、黃玉英、羅恩娣、楊雯貞、李燕芳、陳潔玲、羅月英、李杏娟、潘淑貞、方麗華、余麗芳、譚鳳屏、高秀霞、譚勵芳、黃琪儀、陳園彈、勒少芙、黃秀卿、張潤歡、何瑞瓊、朱佩英、盧美華、鄺文蘇、曾瑞梅、姜綺薇、原潔蘭、容樹芬、李素娟、梁玉琴、林卿儀、吳藕卿、鍾脈華、廖麗蘿、杜英儀、戴綺薇、林秀梅、劉潔明、潘珍、李潤勤、黃惠屏、林雅怡、蔡秀瓊、陳瑞玉、黃海華、吳瑞華、李麗芳、梁綺霞、何淑美、陳滿蓮、陳少芳、黃銀芬、梁月英、黃美英、梁麗儀、繡瑞、陳碧玉、徐秀蓮、馬素珍、余海珊、鄧惠珍、何麗嬌、劉綵文、蘇順賢、官菊清、楊瓊娥、羅翩貞、蔡玉蘭、黃芳瓊、黃大娣、吳施花、譚德蘭、鄭楚珍、鍾美華、梁惠英、馮燕蘭、梁長蓮、李梨芳、張玉娥、顏美珍、黎月雲、梁淑芳、陳鳳顏、黃少蘭、周昭、李秀賢、曾玉清、王利、黃、謝小燕、黃沛芬、朱彩珠、陳琪、梁如意、陳鑑蓮、李燕純、黃國英、蔡惠婦、余……

## 旅英華僑夏令足球賽

在英國西南部柏樹區

**倫敦航訊**

英國西南部柏樹區的華僑，多經營餐館、外賣店和魚條店。在那裏工作和生活的華僑，連家屬在內約有二百多人，多是來自新界各鄉村。他們每天勞動地工作着，但也很重視文娛和體育活動。該區華僑，爲了「發展體育運動，增強人民體質」，開展羣衆性體育運動，特舉辦了夏令杯足球賽。

### 自動組成三個球隊

柏樹區華僑舉辦的足球賽，一連三個星期在里定埠舉行。參加的隊伍有餐館隊、外賣店隊和魚條店隊。他們這樣分法，主要看你工作屬那一行業，你就參加那一隊，比如工作於餐館裏，就打餐館隊了。如果有些行業兩行兼有之，就看其重於那一行，他們就打那一隊了，不能「一腳踏兩隻船」。

球賽開始前，大家都看好外賣店隊，認爲他們有把握得「冠軍」，因爲他們好手雲集，球技老練，因而有人在某外賣店裏以大字標出：外賣店實攞杯。同時，人家都認爲餐館隊實是包尾大班，因爲他們青黃不接，過去老官多，新人接不上。

### 首場餐館戰魚條隊

經過三個星期的角逐，三隊球隊共打了三場，第一場餐館隊和魚條店隊首當其衝。餐館隊人材濟濟，但有球技在身的，有心無力，年青隊員很有球味，但技差一籌。魚條店人數雖不多，但個個有氣力，球技也相當。經過一個鐘頭的緊張比賽，魚條店隊把餐館隊打到落花流水，上半場一口氣打入五球，下半場餐館隊仍不氣餒，急起直追，打個二比二平手，結果餐館隊被打到七個二皮。第二場，餐館隊與熱門的外賣店隊相遇，賽前兩隊人馬已有爭較勁，餐館隊定要把熱門隊拉下馬，而外賣店隊誥明力下不留情。經過緊張而刺激的較量後，餐館隊被數到一鑊都有，食蛋五隻。至此餐館隊與錦標絕緣，只好有望下屆。第三場，是龍虎相爭，是冠軍決賽。賽前大家雄心勃勃，打有準備的仗，大家一有空閒時間便去練球和練氣，有些隊員在返工前提早起床，到公園去跑圈練氣。

### 爭冠之仗打得精采

冠軍決賽開始，兩隊人強馬壯，全部主將到齊。外賣店隊穿紅衫，魚條店隊穿黃衫。開始時外賣店隊取得順風之便，氣勢磅礴，想一下壓倒對方；但魚條店隊嚴陣以待，不慌不忙，防守甚穩，阻止了對方一個又一個的銳利攻勢，跟着有組織地有隊型地快速推進，把外賣店隊打得一敗塗地，上半場一連下四城。下半場，外賣店隊想力求反撲，轉變戰術方針，直追，果然壓倒對方，但已扭轉不了局勢，全隊人馬氣力衰弱，不能對方有喘息機會，再下兩城，結果魚條店隊把熱門馬外賣店隊打到六個一皮，得冠軍獎。外賣店隊力不支，得第二獎。餐館隊在這科中做了包尾大班。

### 友好團結融洽歡樂

三場球賽都在友好團結、融洽、歡樂的氣氛中進行，大家雖然打得很緊張，但很友好，很團結，很活潑，這是球賽的主要特點。其次，勝隊不驕，敗者不餒。第三，球隊能取勝主要靠有組織和合作得好。即使個人技術好，但組織力不強，合作不好，加上氣力差，自然不能取勝了。

柏樹區華僑足球隊比初形成，雖然很年青，但希望同其他各區華僑足球隊作友誼賽，互相學習，互相鑽研，加強相互間的聯系。

懷鄉寄自倫敦

要求改善生活無結果

# 英碼頭工潮如爆發 航運將陷嚴重混亂

## 港貨經鹿特丹轉運亦無可能

【本報訊】昨天是英國全國碼頭工人預定舉行總罷工以爭取提高工資，改善生活待遇的前夕，香港出口商會由商務秘書提示，如這次總罷工持續到八月份，則香港對英國的出口貿易，將會受到嚴重影響。昨日此間股市淡跌，尤以匯豐銀行股跌價較多。

此間船公司對於收貨運往英國港口，昨天仍沒有採取什麼新辦法。但一些航商指出，如這次英國碼頭工人總罷工持續一個星期，則不少行走英國—遠東線的船隻航期將被打亂；如果持續四個星期的話，則英國—遠東線的來往貨運，就將會陷於嚴重混亂了。特別是有關工會最近聲明，它支持英國碼頭工人要求提高工資的正當要求，決定拒絕起卸從英國轉到鹿特丹港的貨物，這是對英國碼頭工人的一種有力支援。在這種情形下，英輪要將由港運英的貨物臨時轉往西歐其他港口起卸，看來也很不容易。

此間一位航運業商人昨天說，英國碼頭工人定於今天（十四日）舉行的全國大罷工，已如箭在弦上，一觸即發。這位航商說，從昨天晚報所載英國碼頭勞、資雙方和英國政府人員在本月十二日整天「談判」毫無結果的消息看來，這次罷工在今天爆發的可能性很大。如果這次罷工成為事實，對於英國的出入口貿易都會產生嚴重影響。

這位航商說，英國碼頭工會組織最近曾經向其他國家的碼頭工人發出呼籲，不要替那些因英國碼頭工人罷工而改道前往其他國家港口卸貨的船隻工作，荷蘭鹿特丹港的碼頭工人已經表示，準備隨時響應英國碼頭工人的呼籲，支持他們的罷工。他說，鹿特丹是一個最接近英國的外國大港口，因此，如果英國碼頭工人全國性罷工成為事實，同時又得到鹿特丹碼頭工人的支援，將會使英國的進出口貨運受到沉重打擊。

英國碼頭工人在本月九日決定舉行全國性罷工，要求增加工資，那是為了維護生活權利。近年來，英國統治集團把本國經濟危機的負擔，轉嫁到工人身上……[illegible]

# 香港股票普遍下跌

英碼頭工人可能罷工

## 匯豐金門保華等股價跌幅較大

【本報訊】昨日股票價幾乎一面倒向下跌，只是個別項目猶夠保持舊價位，漲價股就更少了。新舊兩市場股票收市價，多半處於同一水平。但是所餘的部分，則新市場跌幅還大於舊市場，因此舊市場恒生指數跌一點七一，跌為一八九點七二，新市場跌一點九，跌為一八七點九七。

昨日有成交的股票，以金門、保華和美麗華三項跌幅較大，其中金門股跌七毫，保華股跌一毫半，美麗華股跌四毫。美麗華股在舊市場收市價跌為十二元八，在新市場跌為十二元九，是該股上市以來的最低價位。

美麗華股雖然於上週四已抽籤分配，但是昨日收到股票或發還按金的人還不多，因此昨日有些中了籤的人，實行拋花，事實上在此之前，該股全部花貨交易，一種股票未真正上市前，先行上牌買賣花貨，該股是創新例的。

昨日兩個市場股票成交共值二千三百零二萬元，其中新市場佔一千一百六十八萬，舊市場佔一千一百三十八萬，比對上週五日減少八百五十四萬，比上週一日減少一千二百八十七萬。可見昨日股市，不管從市價或交投情形角度而言，均比上週情形差些了。

昨日不管新、舊市場，均以拋家佔多，其中新市場的股票「腳內人」，拋出的數量更多些，所以新市場股票跌幅比舊市場還要大。

昨日股票價跌的原因，主要是行內人認為英國碼頭可能發生罷工。他們認為如果這將成事實，則英國股票將會內之下跌。

據行內人說，上週英國股票價，實際上已經因此而低跌了。此間匯豐股等，在倫敦股票市場有掛牌，如果倫敦股票跌價，匯豐股也必同樣降低，這一跌風就將會通過匯豐等股而影響到香港來。正因如此，昨日此間匯豐股價跌幅也稍大。

至於金門、保華等建築業股，除受上述的「大市」影響之外，並有該業本身的不利影響。據行內人說，此間建築商曾在報端刊登碎石牌照發得太少，以致石礦不足用，市價由去年的每立方碼十元驟升為二十六元。同時，由於供應不足，導致不少建築工程開工不能正常，有些建築商為此而虧蝕幾百萬元，因此人們以建築業面對這樣的情況，對建築業股票便有戒心了。

# 北京蜜桃正運來

## 河南紅光李昨天登場

【本報訊】首批河南紅光李和青島伏特蘋果將於昨天抵港。山東肥城和北京蜜桃現已從產地裝出，將於本週內便可登場。

第一批河南紅光李，甚為成熟，顏色鮮紅，食味鮮甜而有一股蘭花味，食家甚為好評，昨天每箱（重九公斤）成十元。

同時成出的還有第二批河南櫻桃李，個子大，汁多，食味好，甜而有香味。前天上市的首批貨，已很受食家好評，故昨天開盤後，旋即被本地果商吸入，每箱成價為十元。

昨天成交的荔枝仍很充裕，桂味荔枝將屆完場，來貨轉少，但糯米糍荔枝上市仍達數千籮，糯米糍荔枝仍達一千餘籮，此外，尚枝和黑葉亦有不少，昨天來貨除被本地果商扯購外，本地辦館商亦競扯入不少。糯米糍每擔成三百元和三百五十元，槐枝成七十五元及八十五元。

據果欄商人昨接獲消息稱，首批青島蘋果和北京蜜桃已從產地裝出，預料本週內便可抵港。

# 金價反覆靠穩

## 飾金每兩回升三元

【本報訊】昨日飾黃金價每兩回升至二九八元，即比前回高三元。九九金市亦反覆靠穩。外電報道英碼頭工人即將罷工，人們對英鎊價繼續看淡，美鈔、美匯價相對再起，故九九金市反覆靠穩，飛高價曾上至二七七．二五，亦為近週來純淡市情中所罕見的價位。

九九金開市二七六．八一二五，旋即反覆而起，進至二七七．二五為全日最高價，上午收市二七七；午後開市二七七，以後價位一直無大變化，收市企二七七。低息八毫三仙。腳上交收三百兩，腳下交收三千兩。

美鈔開市六〇七．六二五，收市升至六〇七．八七五。平息。美匯則開市的六〇九．三七五起至收市的六〇九．三七五。

# 求借盤口轉多

## 銀行拆息依然企定八厘

【本報訊】昨日銀行同業拆息依然企定八厘，求借盤口又復轉旺。段近期內股票市場將連續有多種新股上市認購，銀行業內頭寸也被牽動，所以拆息暫時不易回落。

上週股票市場才有一種新股認購完畢，接着又繼續有一種新股上市認購，所以急需頭寸活動者增多，昨日銀行同業互相拆借依舊不少，主要是借入盤多過借出盤。

## 珠江罐裝餅乾 新貨陸續供應

【本報訊】廣州珠江牌鐵罐裝餅乾大手現貨曾一度斷市，新貨近日復運來一批，各國貨公司和士多商人紛紛補貨。

近日運到的珠江牌鐵罐裝餅乾，有梳打夾心餅乾、可口餅乾、辛福餅乾等三款。可口餅乾和辛福餅乾均屬鹹餅類，每罐餅乾內有檸檬夾心、朱古力夾心、椰子夾心……等七八種不同夾的心餅和奶油餅。

這三種鐵罐裝餅，淨重一磅五點二安士，可口餅每罐重一磅半，[illegible]。餅化可口，包裝優美，均採用印刷精美的鐵罐裝，用以送禮商用均很適合。

# 西非商來單較密

## 以訂膠鞋膠涼鞋居多 續購經常銷去成衣毛巾

【本報訊】近日象牙海岸等西非地區商人，寄來訂單比前增多，其中有些來單數量較大。據洋行商說，最近西非地區商人比較着重於訂購膠鞋、膠涼鞋、太陽眼鏡，此外，也有訂購經常銷售的貨品如花布、布料、毛巾、男女裝內褲、雨衣、文具等現貨。一般訂單的貨值約在四千至六千鎊之間。

# 印尼商訂貨大減

## 主要受日貨傾銷外匯所影響

【本報訊】印尼最近在放寬日本貨款外匯的影響之下，最近印尼入口商來港採訂紗布及五金大貨減少。[illegible]

## 泰准美日貨 在泰製棉被

[illegible]

# 今日明日出口入口船隻

### 今日入口船隻

| 船 | 名 | 來往港口 | 停泊地點 | 公司 |
|---|---|---|---|---|
| 聖佩路 | SAN PEDRO(晨早) | 日本 | 海面 | 太平 |
| 雅利洲 | APLICHAU(中午) | 基隆 | A7 | 香島 |
| 嘉吉林 | KERGUELEN(下午二時) | 日本 | A22 | 少咪 |
| 和泉丸 | IZUMI MARU(下午六時) | 日本 | A5 | 日郵 |
| 華耶富納 | WAJABULA(下午四時) | 印尼 | 油蔴地 | 通裕 |
| 日啓丸 | NIKKEI MARU(半夜) | 新加坡 | A26 | 中央 |
| 南非愛花 | S.A. ALPHEN(下午八時) | 日本 | A35 | 渣甸 |
| 比高 | BAIKAL(上午九時) | 橫濱 | 海面 | 瑞林 |
| 隅田丸 | SUMIDA MARU(下午七時) | 日本 | A6 | 日郵 |
| 海國 | HAI KUO(下午) | 基隆 | 四號碼頭 | 東海 |
| 剛果丸 | CONGO MARU(下午二時) | 日本 | A3 | 大阪 |
| 幸榮 | FORTUNE GLORY(下午一時) | 日本 | A21 | 太古 |
| 泮濤峽 | PANDO STRAIT(下午) | 英國 | 九龍倉 | 鐵行 |
| 和星 | STAR ARCTURUS(下午十時) | 新加坡 | A23 | 福來 |
| 寶功 | PARAGON(下午十時) | 印尼 | 油蔴地 | 亞非 |

### 今日出口船隻

| 船 | 名 | 來往港口 | 停泊地點 | 公司 |
|---|---|---|---|---|
| 東海 | TONG HAI(上午十時) | 新加坡 | B14 | 東海 |
| 山信丸 | YAMANOBU MARU(上午七時) | 新加坡 | B3 | 海聯 |
| 青海丸 | SEIKAI MARU(下午) | 新加坡東非 | A21 | 大阪 |
| 聖佩路 | SAN PEDRO(下午) | 日本美國 | 海面 | 太平 |
| 積士珀馬士基 | JESPER MAERSK(下午) | 角城西南非 | A22 | 捷成 |
| 菲路摩總統 | PRES. FILLMORE(下午) | 台灣加州 | 九龍倉 | 總統 |
| 寶根維利 | BOUGAINVILLE(下午) | 羅省溫哥華 | A1 | 多利順 |
| 光大 | KWANG TA(下午) | 高雄 | 油蔴地 | 大信 |
| 堅士威利 | KINGSVILLE(下午) | 曼谷 | 九龍倉 | 多利順 |
| 建華 | KIEN HWA(下午) | 高雄 | 油蔴地 | 東海 |

### 明日入口船隻

| 船 | 名 | 來往港口 | 停泊地點 | 公司 |
|---|---|---|---|---|
| 八坂 | YASAKA | 日本 | 油蔴地 | 東洋 |
| 長城 | KOTA PANJANG | 黃埔 | B | 太平 |
| 興隆丸 | KORYU MARU(上午二時) | 日本 | B3 | 東方 |
| 奧林匹克丸 | OLYMPIA MARU(上午) | 日本 | A19 | 日郵 |
| 芝蘭 | JHELUM(上午五時) | 新加坡 | A13 | 太古 |
| 菲巴丹 | PHIL. BATAAN | 美國 | A | 大工 |
| 永寧 | WING NING | 丹絨萬尼 | 油蔴地 | 聯順 |
| 唐安東尼 | DON ANTONIO | 馬尼拉 | A | 寶順 |
| 奈良山丸 | NARASAN MARU(上午四時) | 日本 | B11 | 大阪 |
| 蒙高基 | MONGUGAY | 日本 | A | 渾士高 |
| 輝光丸 | KIKO MARU | 名古屋 | 油蔴地 | 大華 |
| 名古屋丸 | NAGOYA MARU(上午) | 日本 | B4 | 海聯 |
| 希望 | GOOD HOPE | 大連 | B20 | 華夏 |
| 大榮丸 | DAIEI MARU | 日本 | 油蔴地 | 東洋 |
| 安順 | ONSHUN | 日本 | B | 中央 |
| 南非莫根士達 | S.A. MORGENSTER(中午) | 南非 | A31 | 渣甸 |
| 協仁丸 | KYOJIN MARU(上午六時) | 日本 | B1 | 中央 |
| 普羅米修斯 | PROMETHEUS(下午) | 英國 | 太古倉 | 太古 |
| 君川丸 | KIMIKAWA MARU | 曼谷 | A | 川崎 |
| 莊臣威利 | JOHNEVERETT(上午六時) | 日本 | B13 | 聯泰 |
| 斯華士吉 | SERVAASKERK(半夜) | 歐洲 | 九龍倉 | 渣華 |
| 哥羅拉多 | COLORADO(上午) | 美國 | 九龍倉 | 捷甸 |
| 安寶 | AMPAL(下午一時) | 美國 | A15 | 新興行 |
| 漢摩尼亞 | HAMMONIA | 日本 | 九龍倉 | 捷成 |
| 多倫德 | TURANDOT(下午四時) | 新加坡 | 太古倉 | 多利順 |
| 台灣 | TAIWAN(下午十時) | 基隆 | 台輪碼頭 | 太古 |

### 明日出口船隻

| 船 | 名 | 來往港口 | 停泊地點 | 公司 |
|---|---|---|---|---|
| 芝本鐸 | TJIPONDOK(上午) | 新加坡東非 | A24 | 渣華 |
| 田納西丸 | TENNESSEE MARU(上午) | 洛比托西非 | A32 | 川崎 |
| 雅比 | ARYA PEY(上午) | 關島紐約 | A5 | 海聯 |
| 隅田丸 | SUMIDA MARU(半夜) | 新加坡北歐 | A6 | 日郵 |
| 剛果丸 | CONGO MARU(上午) | 新加坡孟買 | A3 | 大阪 |
| 和泉丸 | IZUMI MARU(半夜) | 亞丁紅海 | A5 | 日郵 |
| 倫地亞 | NUDDEA(下午) | 日本 | A3 | 鐵行 |
| 南非愛花 | S.A. ALPHEN(下午) | 德班南非 | A35 | 渣甸 |
| 愛瑪貝琪 | EMMA BAKKE(下午) | 日本溫哥華 | A33 | 鐵行 |
| 日啓丸 | NIKKEI MARU(半夜) | 高雄溫哥華 | A26 | 中央 |
| 安順 | ANSHUN | 基隆 | 台輪碼頭 | 太古 |
| 光榮三號 | GLORY No. 3(下午) | 高雄 | 油蔴地 | 大信 |
| 榛名山丸 | HARUNASAN MARU(上午) | 馳安溫西非 | A4 | 大阪 |
| 和星 | STAR ARCTURUS(下午) | 神戶 | A23 | 福來 |

### 輪船停泊表

| 船 | 名 | 停泊處 | 公司 |
|---|---|---|---|
| 南龍 | SOUTHERN DRAGON | 昂船洲 | 華夏 |
| 巨龍 | GIANT DRAGON | B12 | 華夏 |
| 福隆 | FOO LUNG | 油蔴地 | 海昌 |
| 華都南寶 | WATUDAMBO | 油蔴地 | 通裕 |
| 明湖 | MINI LAKE | B10 | 大信 |
| 萬流 | WANLIU | 海面 | 通裕 |
| 華利沙諾 | WARISANO | 油蔴地 | 通裕 |
| 長白山 | CHANG PAI SHAN | A18 | 華夏 |
| 海后 | OCEANIC QUEEN | 油蔴地 | 捷加 |
| 東方翠華 | ORIENTAL ESMERALDA | A31 | 海鄰 |
| 安利士 | ARNKAS | 太古倉 | 太古 |
| 第37旭丸 | ASAHI MARU No.37 | A36 | 聯華 |
| 邊那地 | BENARTY | 九龍倉 | 鐵行 |
| 邊德 | BENDEARG | 九龍倉 | 鐵行 |
| 唐加斯 | DON JOSE FIGUERAS | A25 | 中央 |
| 積拿加地 | JALAKIRTI | A20 | 林 |
| 樂興 | MONICA | B2 | 順昌 |
| 多士天 | THORSTIND | B6 | 林 |
| 布朗斯基 | WL. BRONIEWSKI | A34 | 天津 |
| 華山 | MOUNTHWA | 長沙灣 | 華夏 |
| 南施 | NANCY DEE | 海面 | 紅 |


「希望」M.S. "GOOD HOPE" 由大連來
定於七月十五日抵港，泊B20浮泡。
請各收貨人速來本公司辦理提貨手續。
華夏企業有限公司啓
中國銀行大廈五樓・電話：二四一三一

LURN SOON NAVIGATION CO., LTD.
M.V. "WING NING" 香港—印尼爪哇定期航線
永寧快輪 直放：斗湖
七月十五日落貨 十六日開行
貨客付貨請接洽 總代理：聯順輪船有限公司
電話：四四二五四九・四四四三〇・四三八五

中村汽船株式會社 NAKAMURA STEAMSHIP CO., LTD.
榮王丸 HANO MARU 七月廿日落貨 廿一日開行 直放星加坡
弘秀丸 KOSYO MARU 七月廿五日落貨 廿六日開行 直放星加坡
光洋丸 KOYO MARU 七月卅一日落貨 八月一日開行 直放星加坡
接貨處：東源公司 總代理：大源船務有限公司啓

Pacific International Lines (PTE) Ltd., SINGAPORE 新加坡太平船務有限公司
長城客輪 M.V. "KOTA PANJANG"（冷氣設備，八千噸級，時速十六海里）
七月十五日抵港即日落貨 十六日搭客開行
直放 新加坡 庇能
注意：本輪可收冷藏貨無收印尼貨轉口貨
太平船務（香港）有限公司啓

M.V. HOI HING
海興輪 直搭 亞庇 山打根 斗湖
七月十七日收貨 十八日開行
惠南有限公司

SHOFUKU LINE
大榮丸 M.S. "DAIEI MARU" 七月十五日到港 十六日開行 直搭古晉、詩巫
雄德丸 M.S. "YUTOKU MARU" 七月十八日到港 十九日開行 直透新加坡
請收貨人速來辦理提貨手續 有客付貨請惠臨本公司接洽
總代理：東洋船務有限公司

名紳汽船株式會社 MEISHIN LINE
名古屋丸 MV. "NAGOYA MARU"
七月十四日由日本抵港。七月十五日收貨。七月十六日開行。
直放：新加坡
總代理：海外聯合海運有限公司

荷蘭東亞輪船公司 渣華郵船公司 總代理：
渣華郵船公司 太子大廈電話：二四一一八一（二十線）

| 航線 | 船名 | 開航日期 | 直航 |
|---|---|---|---|
| 澳洲線 | TJIWANGI 芝萬宜 | 七月二十日 | 布列士彬，雪梨，墨爾本。 |
| 新西蘭線 | STRAAT JOHORE 士打柔佛 | 七月廿四日 | 奧克蘭，威靈頓，列吐頓等埠。 |
| 東非線 | TJIPONDOK 芝本鐸 | 七月十四日 | 東非各埠。 |
| 西非線 | STRAAT FRAZER 士打菲莎<br>STRAAT MAGELHAEN 士打麥哲倫 | 七月廿四日<br>八月二日 | 西非各埠。 |
| 歐洲線 | SERVAASKERK 斯華士吉<br>STEENKERK 士甸吉 | 八月九日<br>九月九日 | 歐洲大陸各埠。 |
| 地中海中東線 | NEDER RHONE 力打隆 | 七月廿三日 | 地中海、中東及歐洲各埠。 |
| 拉丁美洲線 | WONOGIRI 渥拿芝利<br>NEDER EEMS 力打合時 | 八月四日<br>八月八日 | 拉丁美洲加勒比海區域<br>中南美洲各埠。 |

東京船舶 日本郵船株式會社
馬來丸 M.S. MALAY MARU 直往：南非等埠 八月八日落貨 九日開行
會津丸 M.S. AIZU MARU 直往：東加拿大等埠 七月廿二日落貨 廿三日開行
奧林匹克丸 M.S. OLYMPIA MARU 直航：星架坡、東非等埠 七月十五日泊A19 落貨 開行
三龍丸 M.S. MIRYU MARU 直往：星架坡、巴生港、仰光、加爾各答、吉大港等埠 八月八日落貨 九日開行
會津丸 M.S. AIZU MARU 直往：紐約、波士頓、中南美洲等埠 七月廿二日落貨 廿三日開行
貨客付貨請接洽 香港代理處 百兆公司 香港匯豐銀行大廈電話：二四八〇八一
隅田丸 M.S. SUMIDA MARU 七月十五日泊A6 落貨 開行
攝津丸 SETTSU MARU 直往：地中海等埠 八月十日落貨 十一日開行
伊予丸 M.S. IYO MARU 直往：黑海等埠 八月四日落貨 五日開行
和泉丸 M.S. IZUMI MARU 七月十五日泊A5 落貨 開行
札幌丸 M.S. SAPPORO MARU 直往：紅海等埠 八月十日落貨 十一日開行
耶加達丸 M.S. DJAKARTA MARU 直往：星架坡、印尼等埠 八月十日落貨 十一日開行
貨客付貨請接洽 總代理：日本郵船（香港）有限公司
總代理：日本郵船（香港）有限公司 地址：香港德輔道中大行十樓 電話：H二四八〇八一（十線）

大寶山 M.S. TAIPOSHAN 最新型客貨輪時速十八海里有冷藏貨位
本期：七月廿四日落貨 七月廿六日開行 下期：八月十日落貨 八月十一日開行
統艙客位 直透新加坡、庇能
順昌航業有限公司啓

Japan Line
加勒比海特快航線
豐和丸 M.S. "HOWA MARU" 八月三日落貨 四日開行
同和丸 M.S. "DOWA MARU" 九月三日落貨 四日開行
巴拿馬內灣拉——卅八天到達 千里達——四十三天到達
直航：PANAMA, COLON, BARRANQUILLA, LA GUAIRA, PORT OF SPAIN, PUERTO CABELLO, CURACAO, ARUBA, MARACAIBO, CARTAGENA, SANTA MARTA, ACAPULCO, CALLAO, PUNTARENAS, BUENAVENTURA.
貨客付貨請移玉步 總代理：泛洋航運有限公司

## 風雲雷電

梁羽生

### 五、閃電手和轟天雷

瞬過爲褻

卓合圖循聲來到，只見山谷間似有一溜黑煙，轉瞬不見．時一現已經去得遠了。

雲中燕跌足嘆道：「這廝身法真個溜滑，我刺了他一劍，還是給他溜了！」

卓合圖得回了鼻煙壺，已是心滿意足，笑道：「反正他已經吃了虧，就饒他逃吧。」心想這人輕功如此高明，靈狙也是追不上的。

回到原來地方，烏蘇爾圍了他們交手的經過，頗爲納罕，問道：「奇怪，他怎麼肯把鼻煙壺還給你？」

雲中燕笑道：「想必他是怕我們二人聯手打他，這才特地用這手段，把卓合圖阻礙片刻。嘿嘿，他這脫身之計還當真見效呢，若是卓合圖剛才幫我的忙，他一定跑不了。」

卓合圖聽公主的語氣，似乎是有點責怪他，訕訕的很是不好意思，陪笑說道：「這鼻煙壺是元帥所賜，我怕先去追他，回頭只怕就難找了。」

雲中燕道：「不錯，捉着賊人，失了寶物，那也還是得不償失。」

烏蘇沉吟半晌，說道：「這廝除了輕功的確超妙之外，本領實屬平常，他冒這樣大的危險來這裏做什麼？唔，他是天下第一神偷，第一神偷……」

雲中燕裝作給他提醒，檢査身上的東西，忽地失聲叫道：「哎呀，不好了！」

卓合圖吃了一驚，連忙問道：「什麼不好了？」

雲中燕道：「那部兵法，那部兵法不見了！」

此言一出，烏蘇和卓合圖都是大驚失色。烏蘇埋怨道：「卓合圖，都是你的不好，你要這個鼻煙壺，你曉道可不是因小失大了？」

卓合圖心裏發慌，強自分辯道：「這人是天下第一神偷，我捉着了他還給他偷了鼻煙壺，剛才即使我在公主身旁，只怕公主也還是要給他偷的。」

雲中燕道：「你不用擔心，東西是我失的，在國師面前，我一力承擔就是，決不連累於你的。」

烏蘇見識過時一現偷卓合圖的神妙手法，是以對雲中燕失了兵法之事，雖然大感意外，卻也不致疑心是雲中燕自己送給「賊人」。

卓合圖道：「多謝公主爲我開脫。」道謝過後，垂頭喪氣的說道：「天快亮了，咱們也該動身啦。呀，但願國師不要降罪我們才好。」

轟天雷聽得時一現偷了雲中燕的那部兵法，心中歡喜之極，忍不住就笑了出來。

（一五五）

## 夜過

海辛

### 要獨立生活

「那不是你嚮往的嗎？」志人說，他雙手仍然抓住她的臂膀，怕她再次抑脫，衝向海浪。

「都怪我幼稚無知。」她抬頭仰望脊墨點點的深幽天幕。

「偏鳳，我一直以爲你是個受得起考驗的人，可是我缺眼鏡。」他說，已把雙手放開，和她緩步踏沙灘回頭走。

「幾年來，我一直在責備自己，」她說，扭頭瞥見他一下：「現在，我已經吃到那個自己親手種植的苦果了！它不但苦，並且有尖刺。」

沉默，淡明的月光下，他跟她一起在沙灘上移行。

「志人，聽我這麼說，你該開心了吧？」她忍不住出聲問。

「爲什麼我要開心？」他怔怔地止步，睜大眼睛睨視她，神色憂惑。

「我無緣無故離開你，跟別人結婚，你不生氣嗎？」她說起話來的樣子，像個知道做錯了事的女孩。

「是有點生氣，也有點刺激，但事過情遷，便平復下來啦！仔細思想，也只不過是那麼一回事罷了！」

「我跟丈夫與家庭鬧得不愉快，出走，你不開心嗎？」

「爲什麼開心？我是個幸災樂禍，心腸偏狹的傢伙嗎？」他的神態憤怒。

——志人不是這種人，他一向不是個小心眼的青年，我這樣說，顯出自己的心腸偏狹才真。她想。

然後她說：「志人，你不知道，我嫁進去的那個家庭，多勢利！她們裝做鑽進過活，老愛講身份，講面子，講財勢，狗眼看人低。我是個小家女子，她們就瞧我不起，其實，她們的五金店也大不到那裏去？」

「有個女同學告我——關於你的一切，我聽了，很同情。你丈夫對你還不錯吧？」

「別提了，他呀！人沒什麼，就是太像一隻在籠子裏畜養得腳軟翅弱的小畫眉，怕事，老是說萬事以和爲貴。我三番幾次，叫他過獨立生活，別仰仗老太婆，[illegible]是這麼過日子——在家[illegible]外半朝，[illegible]知心話，也[illegible]放高些，算得[illegible]子消？」

「今天晚上，你又和他們吵架了？」

「這是不能避免的，三年多，我擱在籠子裏，朝朝夕夕面對[illegible]，[illegible]向外[illegible]！我找到一份教[illegible]位，卻遭家姑反對，指桑罵槐，你說氣不氣人？」

「就因這些跟她們吵架離開嗎？」

「我要離開她們，永遠離開她們！」

（十四）

## 傻仔張等待「時辰」到

張德新曰：「那麼，嫦姐結婚之後，貴叔有沒有想念她？」

撩起貴叔的往事，不堪回首，搖搖頭，苦笑曰：「當然有啊，覺得佢咁突然，忽然嫁了給別人，唔想念就有鬼了。當時真個茶飯不思，冇晒胃口，幾乎想就此解決自己，了此殘生。唉，大少，我有過這種痛苦經驗，所以十分同情你。」

「但是，」張德新笑曰：「嗰竟你沒有這種男氣。」

「不是冇冇男氣的問題，」貴叔曰：「後來回心一想，覺得太無謂，爲佢死左又點？佢已經嫁了人，老公親了，唔通紀你變鬼仔責乎？想下都係無謂做咗。重有啲當時我想絕食而死，誰知餓餓下頂不順。你未餓過，不會知道肚餓之難頂，餓起來全身好似化晒咁滑。於是入廚房食碗冷飯，駁番條命。」

張德新聽了，一時不能什麼，低着頭，在小屋裏踱方步，偶爾停在窗前，凝視着窗外的黃昏。小屋外，暮色漸濃，他的臉在黑暗裏輕微的戰慄着，好像看到了自己生命的止境。他輕嘆一口氣，心中想着：「貴叔畢竟是個庸俗的人，不懂愛情，他太不懂愛情了，人而失去了愛情，生活還有什麼意義？留下殘生來受痛苦，爲什麼不早日把痛苦結束呢？老想，這是老調嗎？活着來受害，這才是悲劇，唉，花影紅小姐，總有一天你嫁人，但是你嫁了人，決不會像貴叔口中的阿嫦，我知道你一定常常想念我的。我說過，此生非花影紅小姐不娶！說得出，做得到，可是現在做不到了，我張德新還有什麼面目見人？我失大了你，世間還有什麼值得留戀呢？」

傻仔張的心枯死了，眼線也彷彿枯澀了，呆呆的望着窗外，沒有激動，也沒有流淚，反而是那麼安詳冷靜。他早已決定是怎麼做，只是時辰未到罷了。等着黃昏漸褪，黑夜來臨。黑夜中他看到了他自己的光明。

「庸俗」的貴叔，沒有覺察張德新準備爲愛情而犧牲。儘管他年輕時候有過這個念頭，可是「庸俗的一念之差」救了他一命，使他活了幾十年，他沒有沾上當年頹廢派的消極思想，沒有中到「愛情至上主義」的毒，沒有讀過鴛鴦蝴蝶派的殉情小說，沒有給「歐風美雨」在腦袋裏注進灰色。對人生的看法他很高卓，痛苦過去了，回想起來是微不足道，爲情絕食，餓得忍受不住了，吃碗冷飯，死不了，死不了就活下去，活下去就覺得生活還是豐富的。他「傻」，所以看不到張德新的「複雜」。

（一八五）

## 門牆

### 一五五、大「官」光臨

看張碧君那神態，事情還沒說出來，就已經把人吸引住了。主靜的幽默她說來特彆，好讓大家開心開心。

「記得那一次呀，下午的上課鐘剛響過，校長便躲到他的校長室去睡午覺了。」張碧君裝出個調皮的表情說，「那堂課剛上了一半，校工忽然跑進課室來，說一個挾着個公事包的人，要來聽我的課，還沒有說清楚，便神色慌慌地跑了——」

「他跑去向你們的校長報告啦？」

「正是，這一下把睡夢正酣的校長吵醒了，那個校工說得糊裏糊塗，校長也聽得糊裏糊塗，不知怎的，竟說是視學官來查學了——」

「嘩，事情可變大啦！」

「可變大啦，那個當校長的，一聽是視學官來了，來不及擦擦那惺忪睡眼，像颶風似的一下便溜到外邊去，一面打點人清潔廁所，一面通知人扯亮了全校會的電燈，然後自己溜個課室跑去，向上課的教師們關照提點——」

視學官是「官」，管的是學校，上至校長教師，下至學生，誰個不畏他幾分？這一下當校長的親自出馬，說「官」來了，大家的精神就不免更緊張了。這種情景，王靜因不但見過，而且經歷過，她對於當時曾爲了應付這等「官」而引起的狼狽與混亂，如今想起來仍覺可惱又可笑。

張碧君繼續說：

「那時候，整個學校都翻滾起來了。那個當校長的嚇着氣，跑到最後一個課室——那就是我正在上課的課室，他一個勁走了進來，還沒站定就向我喊着。視學官來啦，正要折回頭出門口去歡迎大「官」光臨，怎知道，哈、哈、哈……」張碧君還沒說完，彎着腰便笑個不停。

「怎麼啦？」

## 福星高照

這個表親，大概很知道「敷得清」的「襟腳」，所以才「當面鼠之」，提出要求，才有膽量說「加一百塊太少了」。

「別把自己抬的太高。別以爲樣樣事都滿有把握。別以爲你是老表，所以加薪。我這個人你是知道的，從不受人威脅！」

孫順敬奮慌了：「表叔，這話從那裏說起？我只講事實。……」

「表叔，表叔，公事面前我是老板，不是什麼表叔！」「數得清」在氣頭上，聲音就變得沙啞。「加你五十塊，另外五十塊津貼。「爆」你要不高興，隨便「爆」，我的，我才不怕呢！」

孫順敬知道，胖太太在[illegible]的日子，「數得清」還有點頭痛，胖太太兩腳一伸，他就[illegible]到了肆無忌憚了。

「那麼，表叔，謝謝[illegible]。」

孫順敬道種口吻，也不[illegible]小職員之間說話。照理，[illegible]不可能沒有這種習慣，大概因[illegible]點慌亂，所以不自己的表示親熱了。

「警告[illegible]再叫表叔，你是不打算幹[illegible]只想着捲舖蓋吧[illegible]！」

過了一年，孫順敬又獲了個女孩，他自然又去見表叔。他的要求不多，加一點點，五十塊。

「數得清」毫不思索，就說：「三十塊！別討價還價。」

孫順敬當然只有接受。「數得清」差不多都答應下來。

他底下的大小職員，對孫順敬的加薪，都嘖嘖稱奇。都說：「什麼道理，難道因爲他像條叭兒狗？還是抓着老細的痛腳？」

「兩樣都是！」一個老會計說：「其實，你們該猜得到啦。孫順敬的媽就是小姨的什麼[illegible]。聽說，小姨跟孫順敬還是什麼青梅竹[illegible]吧。小姨今天像一[illegible]夫人一似的。老細[illegible]人家曉得他們這[illegible]關係，[illegible]給他吃點甜頭，塞着他的[illegible]，[illegible]「炒魷魚」，[illegible]！終有一天，還覺得老細[illegible]」

老會計說的好眾多，人不相信。但另一些人卻以爲這不過是想當然的傳說。持這種見解的人說：「要是背棄竹馬，一早踢掉他，一是給他爬上去，到孫順敬成小職員爲止。沒有道理處在這尷尬位置。孫順敬難道不會抓着這一點去討價還價？」

（十三）

## 爪

### 一〇四　摸老闆的手法

這兩天對司徒標來說，是殺熟的兩天。股票市場傳出了對福記很不利的消息，有人已經在報上公開給福記算賬，說它上市的價值是「死人賬」，目前每股九元的價位無論如何站不住——一句話，還要再跌！

「它有會計師、核數師審核過才上市的，怎麼還會有假賬？」司徒標在經紀樂敗聽這件事時，忍不住爲福記辯護。因爲，他手上的二萬股還沒有出手。

「唉，你知道的，商場如戰場，只要稍有點岔子和漏洞，就會被對手抓住。」經紀樂閣始備福記的內幕：「福記是第一隻在新市場上市的新股，舊市場爲了跟新市場捲手爪，對這隻新股一直採取攻擊的態度，不但不批准它在舊市場上牌，而且到處放出聲氣，說它如何如何不穩，如何如何摸人老襯……」

「到底是不是真的摸老襯？」

「這就見仁見智了，不過，據我所知，福記起碼有三大不利因素。」經紀樂暢點起三根指頭，權威地說：「第一，它在公開招人認股之前，曾欠銀行八百萬，這次吸收了的資金剛好還清銀行欠賬，所剩的動產僅二、三萬元現款，其餘的就是那確中國大廈的不動產。這盤眼被人唱了出來，想買它股票的人望而卻步了。」

「這……真有此事？」司徒標不由得大吃一驚，「原來事前一點風聲也聽不到？」

「第二，這只怪你們這些投資者太狂熱了，根本不理它是什麼股票，只以爲新股一定好，一定賺錢，他們就利用人們這種心理，把新股一上市就變神仙了！」

「它欠銀行八百萬，[illegible]爲什麼不公開它的賬目？」

「按規矩，這[illegible]應該公佈的，不過，它卻走其法律罅，只在英文報上[illegible]賬目公開，中文報只登一幅招人認股[illegible]，不懂英文的就懵然不知了。」

「這豈不是[illegible]我們唐人老襯？」司徒標[illegible]名火起三千丈，咬牙切齒追問下去：「還有第二個摸老襯的手法是什麼？」

## 釣

周卓

石玉濤坐言起行。儘管第二天是星期天，他在下午依約到了文華酒店的茶廳。朱飛泰夫婦已經早已在座相候了。

「怎麼，只你一個人？」朱飛泰離座相迎，見石玉濤只一人來，大感意外，所以劈頭就問。

石玉濤表示，因他要替朱太太去找幾個經營玉石的朋友，但碰上是星期天，找人不那麼容易，得東奔西跑，所以沒有跟太太在一道。

「這……這怎好意思，要你們夫婦過了一個不相聚的假日。」

「這有什麼關係？老夫老妻了。只是……」石玉濤頓了頓，「最近的翡翠潮市，搶手得很，所以要花點時間。」

「那，有沒有找到？」朱太太情急地追問。

「當然找到了，總算不負所托。」石玉濤拿出四顆翡翠，一顆一顆的向朱飛泰夫婦介紹，但是他卻跟他們，指指點點，這顆有瑕疵，那顆色水欠佳，那顆太薄，那顆價錢太貴，反正，照他的說法，是沒有一顆是他認爲滿意的。朱太太不免失望道：「這樣說來，這四顆中，倒底哪一顆……」

「別忙呀！」石玉濤卻望着朱太太微笑，把這四顆翡翠收回，然後從袋子裏拿出一隻翡翠胸針來，問道：「這個如何？」

（十）

## 急需安靜和思考

易文

「所以，」小舒繼續說，「所以我就說得含含糊糊。我說，『據我所知，這個德國畫商已經向一個中國女子求婚。』那麼，潘天胡就問我啦，問那是個什麼樣的女子啦，是不是電影明星啦！我就說，絕對不是電影明星。潘天胡就問我是不是認識荷羅曼。我就說不認識，只認識那個女人。」

「那麼，潘天胡還說什麼沒有？」美思問。

「他就沒作聲。」

「就是這樣麼？」

「美思，我不是有意向你澆冷水。我只是關心你。我相信荷羅曼對愛情不會那麼兒戲的。而且，徐甜甜有什麼了不起？我就不覺得她有怎樣漂亮。怎比得上你才貌雙全呀！我只是擔心一點，擔心徐甜甜主動。要是搞出一場風風雨雨，叫你不愉快，那也不好。我通知你，叫你提防，就是這個意思。」

「謝謝你，小舒！」

「這不算什麼。你一會怎樣？還是依照計劃，和黃先生一起找律師？」

「是的，這事我必須先辦妥。無論我和荷羅曼關係怎樣變化，卻與我離婚這件事無關。這我不是也跟你說過了嗎？離婚是我的第一個目標，而且是主要的目標。離婚後的生活，我倒沒什麼準主意。」

話雖然是這樣說，美思心裏難道就沒有一絲波動？美思是愛面子的。她這樣跟小舒說，只是隨機應變，改換口風，預留退步吧了。

小舒有約會，沒工夫與美思多談。美思也樂得快點告辭。她急需有一個單獨思考的機會。她急需安靜。

說實話，她有點頭昏。這消息對她是一個大衝擊。她希望它是個謠傳。但是，依照那個潘天胡的說法，事情還有相片爲證，還有銀色記者的訪問爲證。

她巴不得立刻可以買一份星洲的報紙來看。但這卻是不可能的事。此地怎可以買到星洲的報紙呢？何況，報紙的銀星生活報道，十居其九是宣傳。

美思跑到中區的一家餐室，找個靜靜的角落坐下，她約好凱仁在這裏相候，一齊去找那個律師的。現在時間還早呢？比約定時間早半小時。她有半個小時可以好好想想。

但是，她的腦筋似乎僵化了。她的精神活動，只有情緒成份，沒有理智的成份。她很惱那個徐甜甜。雖然她並不認識徐甜甜，只在銀幕上見過她。

（一八九）

## 入口船期預告

| 船 | 名 | 開來港口 | 月日 | 公司 |
|---|---|---|---|---|
| 海明 | HAI MENG | 時區 | 7月16 | 多利順 |
| 捷珍奉 | LJUBLJANA | 馬德拉斯 | 7月16 | 夏利 |
| 東方寶玉 | ORIENTAL JADE | 加州 | 7月16 | 港郵 |
| 明星 | STAR ALDEBARAN | 日本 | 7月16 | 福來 |
| 東方榮譽 | EASTERN HONOUR | 日本 | 7月16 | 天祥 |
| 柏春丸 | KASHIWAHARU MARU | 日本 | 7月16 | 永泰 |
| 大華山 | TAIWAHSHAN | 曼谷 | 7月16 | 順昌 |
| 太平洋銀行家 | PACIFIC BANKER | 日本 | 7月16 | 太古 |
| 馬天貴 | MARTINIQUAIS | 歐洲 | 7月16 | 法郵 |
| 柯利近熊 | OREGON BEAR | 馬尼拉 | 7月16 | 太平洋 |
| 路絲那 | NOWSHERA | 日本 | 7月16 | 鐵行 |
| 嘉利 | KALAHARI | 南非 | 7月16 | 川崎 |
| 波仙堡 | BOIZENBURG | 歐洲 | 7月16 | 東方 |
| 光榮紅葉 | GLORY MOMIJI | 神戶 | 7月16 | 大信 |
| 海興 | HOI HING | 沙巴 | 7月16 | 崇南 |
| 樂施馬士基 | RAS MAERSK | 日本 | 7月17 | 捷成 |
| 加利華 | KALEWA | 日本 | 7月17 | 新興行 |
| 花蓮 | HUALIEN | 曼谷 | 7月17 | 利通 |
| 大安美 | DIOMED | 美國 | 7月17 | 太古 |
| 路易士港丸 | PORT LOUIS MARU | 新加坡 | 7月17 | 大阪 |
| 安納地馬士基 | ANETTE MAERSK | 日本 | 7月17 | 捷成 |
| 長洲 | CHEUNG CHAU | 新加坡 | 7月17 | 香島 |
| 紅洋丸 | KOYO MARU | 橫濱 | 7月17 | 大信 |
| 湯士伯 | TONSBERG | 日本 | 7月17 | 寶隆 |
| 紀邦丸 | KIHO MARU | 日本 | 7月17 | 東方 |
| 出口鬥賽 | EXPORT CHALLENGER | 美國 | 7月17 | 和捷 |
| 塞利馬士基 | CECILIE MAERSK | 馬尼拉 | 7月17 | 捷成 |
| 新福馬士基 | CLIFFORD MAERSK | 美國 | 7月17 | 捷成 |
| 愛連積琪 | ELLEN BAKKE | 三藩市 | 7月17 | 鐵行 |
| 多賓馬士基 | TORBEN MAERSK | 波斯灣印度 | 7月17 | 捷成 |
| 密執安 | MICHIGAN | 美國 | 7月17 | 渣甸 |
| 老萬宜 | TJIWANGI | 澳洲 | 7月17 | 渣華 |
| 大福安 | ANGELINA | 新加坡 | 7月17 | 大阪 |
| 清盟丸 | SEIA MARU | 日本 | 7月18 | 泛洋 |
| 安城 | KOTA SELAMAT | 上海 | 7月18 | 太平 |
| 東方勇士 | ORIENTAL HERO | 美國 | 7月18 | 港郵 |
| 祥寶丸 | SHOHO MARU | 日本 | 7月18 | 中央 |
| 雄德丸 | YUTOKU MARU | 日本 | 7月18 | 東洋 |
| 松鳳丸 | SHOHO MARU | 神戶 | 7月18 | 大信 |
| 銀嶺丸 | GINREI MARU | 日本 | 7月18 | 東方 |
| 伊利薩甫絲 | EURYBATES | 馬尼拉 | 7月18 | 英迅 |
| 航友 | GRAND NAVIGATOR | 日本 | 7月18 | 太平 |
| 菲律利多 | PHIL. CORREGIDOR | 馬尼拉 | 7月18 | 大工 |
| 大光 | TAIKO | 歐洲 | 7月18 | 寶隆 |
| 多士泰 | TORSTEIN | 高雄 | 7月18 | 捷成 |
| 奎松總統 | P.PRES. QUEZON | 三藩市 | 7月18 | 總統 |
| 東陽 | TUNG YANG | 高雄 | 7月18 | 建華 |
| 東昇 | TUNG SING | 大南 | 7月18 | 建華 |
| 蘭利 | RANKE | 新加坡 | 7月19 | 渣甸 |
| 先達賓來 | STRATHBRORA | 英國 | 7月19 | 鐵行 |
| 馬拉沙 | MARATHA ENVOY | 英國 | 7月19 | 國光 |
| 邦斯維利 | BRONXVILLE | 英國 | 7月19 | 多利順 |
| 綱島丸 | TSUNASHIMA MARU | 日本 | 7月19 | 東洋 |
| 明祥丸 | MEISHO MARU | 新加坡 | 7月19 | 大阪 |
| 晏連快樂 | GLENFALLOCH | 日本 | 7月19 | 渣甸 |
| 威爾遜總統 | PRES. WILSON | 三藩市 | 7月19 | 總統 |
| 愛光丸 | AIKO MARU | 名古屋 | 7月19 | 大信 |
| 松隆丸 | SHOKYU MARU | 日本 | 7月19 | 永泰 |
| 銀行家 | LONDON BANKER | 美國 | 7月19 | 港海 |
| 丹地 | M.M. DANT | 美國 | 7月20 | 渣甸 |
| 加朗灣 | CARRONBANK | 南非東非 | 7月20 | 鐵行 |
| 美國衝鋒 | AMERICAN CHARGER | 紐約 | 7月20 | 美輪 |
| 芬剛 | FERNGATE | 美國 | 7月20 | 多利順 |
| 寬連倫 | KONNEBURG | 歐洲 | 7月20 | 東方 |
| 明石山丸 | AKASHISAN MARU | 新加坡 | 7月20 | 大阪 |
| 秀星丸 | SHUSEI MARU | 日本 | 7月20 | 天祥 |
| 帝進丸 | TEISHIN MARU | 神戶 | 7月20 | 大信 |
| 大之家 | TIJUCA | 美國 | 7月20 | 多利順 |
| 順興 | SHUN HING | 日本 | 7月20 | 中央 |
| 德威亞 | TEVERYA | 日本 | 7月20 | 新興行 |
| 大和丸 | DAIWA MARU | 日本 | 7月21 | 泛洋 |
| 羅莫馬士基 | ROMO MAERSK | 日本 | 7月21 | 捷成 |
| 繁王丸 | HANO MARU | 日本 | 7月21 | 大源 |
| 達利怡美利 | MAKEVERETT | 曼谷 | 7月21 | 福來 |
| 昌海丸 | SHOKAI MARU | 日本 | 7月21 | 大阪 |
| 力圖丸 | NITTOU MARU | 日本 | 7月21 | 太平 |
| 高泰士 | CALCHAS | 英國 | 7月21 | 太古 |
| 智利丸 | CHILE MARU | 日本 | 7月21 | 川崎 |
| 香港飛剪 | H.K.CLIPPER | 美國 | 7月21 | 港郵 |
| 東方飛翼 | ORIENTAL EXPRESS | 美國 | 7月21 | 港郵 |
| 新武士 | SAMOS | 澳洲 | 7月21 | 福來 |
| 士打荷拔 | STRAAT HOBART | 日本 | 7月21 | 渣華 |
| 利文怡美利 | RAMONEVERETT | 新加坡 | 7月22 | 福來 |
| 士打佛羅里達 | STRAAT FLORIDA | 南非新加坡 | 7月22 | 渣華 |
| 會津丸 | AIZU MARU | 日本 | 7月22 | 日郵 |
| 協隆丸 | KYORYU MARU | 日本 | 7月22 | 中央 |
| 崎島丸 | SAKISHIMA MARU | 日本 | 7月22 | 川崎 |
| 淡路山丸 | AWAJISAN MARU | 日本 | 7月22 | 大阪 |
| 渦潮丸 | UZUSHIO MARU | 日本 | 7月22 | 海聯 |
| 香港觀察 | H.K. OBSERVER | 美國 | 7月22 | 海聯 |
| 利達馬士基 | LEDA MAERSK | 美國 | 7月22 | 捷成 |
| 東方嘉華 | ORIENTAL CARNAVAL | 新加坡 | 7月22 | 港郵 |
| 洲濤谷 | PANDO COVE | 英國日本 | 7月22 | 鐵行 |
| 邊域琪 | BENVRACKIE | 英國 | 7月22 | 邊行 |
| 大安 | TARN | 歐洲 | 7月22 | 資隆 |
| 吾妻山丸 | AZUMASAN MARU | 日本 | 7月23 | 大阪 |
| 芝加哥丸 | CHICAGO MARU | 日本 | 7月23 | 大阪 |
| 桂林 | KWEILIN | 曼谷 | 7月23 | 太古 |
| 力打陸 | NEDER RHONE | 日本 | 7月23 | 渣華 |
| 總統 | PRESIDENT | 基隆 | 7月23 | 天祥 |
| 多非士 | TALTHYBIUS | 日本 | 7月23 | 太古 |
| 三大利 | SANTA MARIA | 馬尼拉 | 7月23 | 偉岸 |

## 出口船期預告

### 歐洲線

| 船 | 名 | 開往港口 | 月日 | 公司 |
|---|---|---|---|---|
| 洲濤峽 | PANDO STRAIT | 倫敦漢堡 | 7月16 | 鐵行 |
| 邊那地 | BENARTY | 倫敦漢堡 | 7月16 | 邊行 |
| 夏蒙尼亞 | HAMMONIA | 漢堡歐洲 | 7月17 | 捷成 |
| 夏連那士 | HELENOS | 利物浦 | 7月19 | 太古 |
| 湯士伯 | TONSBERG | 漢堡歐洲 | 7月19 | 寶隆 |
| 伊利薩甫絲 | EURYBATES | 倫敦鹿特丹安特衛普 | 7月19 | 英迅 |
| 多士泰 | TORSTEIN | 歐洲 | 7月19 | 捷成 |
| 晏連快樂 | GLENFALLOCH | 倫敦漢堡 | 7月21 | 渣甸 |
| 大和丸 | DAIWA MARU | 歐洲英國 | 7月22 | 泛洋 |
| 力打陸 | NEDER RHONE | 歐洲 | 7月24 | 渣華 |
| 多非士 | TALTHYBIUS | 利物浦 | 7月25 | 太古 |
| 路域沙芬 | LUDWIGSHAFEN | 漢堡歐洲 | 7月25 | 捷成 |
| 洲濤谷 | PANDO COVE | 里斯本漢堡倫敦 | 7月26 | 鐵行 |
| 亞蓮耶 | ARANYA | 漢堡洲 | 7月28 | 寶隆 |
| 華斯基 | ADOLF WARSKI | 歐洲 | 7月28 | 天祥 |
| 維文尼 | VIMINALE | 意大利 | 7月28 | 天祥 |
| 邊尼維士 | BENNEVIS | 利物浦 | 7月29 | [illegible] |
| 雲高時 | VAUCLUSE | 倫敦漢堡 | 7月31 | 法郵 |
| 皮利亞士 | PELEUS | 利物浦 | 7月31 | 太古 |
| 晏連芬士 | GLENFINLAS | 倫敦漢堡 | 7月31 | 渣甸 |
| 奧索華 | ORSOVA | 英國 | 7月31 | 鐵行 |
| 邊高 | BENGLOE | 倫敦漢堡 | 8月1 | 邊行 |
| 巴士拿 | BASRA | 漢堡歐洲 | 8月3 | 資隆 |
| 伊予丸 | IYO MARU | 歐洲 | 8月6 | 日郵 |
| 邊德 | BENDEARG | 漢堡倫敦 | 8月7 | 邊行 |
| 東方皇后 | ORIENTAL QUEEN | 漢堡倫敦 | 8月7 | 港郵 |
| 新華士吉 | SERVAASKERK | 鹿特丹歐洲 | 8月9 | 渣華 |
| 蘇格蘭丸 | SCOTLAND MARU | 漢堡歐洲 | 8月9 | 緯經 |
| 普羅迪亞士 | PROMETHEUS | 利物浦 | 8月9 | 太古 |
| 寶麗娜 | BORIBANA | 漢堡歐洲 | 8月9 | 寶隆 |
| 攝津丸 | SETTSU MARU | 北歐 | 8月10 | 日郵 |
| 百偉士泰 | BAYERNSTEIN | 漢堡歐洲 | 8月10 | 捷成 |

### 印·巴·中東線

| 船 | 名 | 開往港口 | 月日 | 公司 |
|---|---|---|---|---|
| 雅利洲 | APLICHAU | 科倫坡波斯灣 | 7月16 | 香島 |
| 蒙高益 | MONGUGAY | 馬德拉斯 | 7月16 | 萊士商 |
| 奈良山丸 | NARASAN MARU | 加城吉大港 | 7月16 | 大阪 |
| 新印度怡美利 | JOHNEVERETT | 加城仰光 | 7月16 | 福來 |
| 明星 | STAR ALDEBARAN | 波斯灣 | 7月17 | 福來 |
| 加利華 | KALEWA | 仰光 | 7月18 | 新興行 |
| 路絲那 | NOWSHERA | 卡拉奇波斯灣 | 7月18 | 鐵行 |
| 安納地馬士基 | ANETTE MAERSK | 波斯灣 | 7月18 | 捷成 |
| 安城 | KOTA SELAMAT | 紅海 | 7月20 | 太平 |
| 淡路山丸 | AWAJISAN MARU | 中東 | 7月23 | 大阪 |
| 吾妻山丸 | AZUMASAN MARU | 紅海 | 7月24 | 大阪 |
| 幸運一號 | LUCKY ONE | 亞丁紅海 | 7月25 | 順利 |
| [illegible] | [illegible] | 波斯灣 | 7月27 | 福來 |

### 東南亞線

| 船 | 名 | 開往港口 | 月日 | 公司 |
|---|---|---|---|---|
| 長城 | KOTA PANJANG | 新加坡庇能 | 7月16 | 太平 |
| 菲巴丹 | PHIL.BATAAN | 馬尼拉宿務 | 7月16 | 大工 |
| 大榮丸 | DAIEI MARU | 古晉詩巫 | 7月16 | 東洋 |
| 永寧 | WING NING | 斗湖 | 7月17 | 聯順 |
| 樂施馬士基 | RAS MAERSK | 新加坡印尼 | 7月17 | 捷成 |
| 輝光丸 | KIKO MARU | 馬尼拉 | 7月17 | 大信 |
| 名古屋丸 | NAGOYA MARU | 新加坡 | 7月17 | 海聯 |
| 波仙堡 | BOIZENBURG | 潤水 | 7月17 | 東方 |
| 美上美 | SUSANNE | 曼谷 | 7月18 | 振鑫行 |
| 東方榮譽 | EASTERN HONOUR | 新加坡巴生 | 7月18 | 天祥 |
| 華利沙諾 | WARISANO | 印尼 | 7月18 | 通裕 |
| 大華山 | TAIWAHSHAN | 曼谷 | 7月18 | 順昌 |
| 清盟丸 | SEIA MARU | 新加坡巴生 | 7月19 | 泛洋 |
| 祥寶丸 | SHOHO MARU | 馬尼拉 | 7月19 | 中央 |
| 東陽 | TUNG YANG | 大南 | 7月20 | 建華 |
| 松隆丸 | SHORYU MARU | 曼谷 | 7月20 | 永泰 |
| 德威亞 | TEVERYA | 新加坡 | 7月21 | 新興行 |
| 羅莫馬士基 | ROMO MAERSK | 西貢新加坡 | 7月21 | 捷成 |
| 雄德丸 | YUTOKU MARU | 新加坡 | 7月21 | 東洋 |
| 邦斯維利 | BRONKVILLE | 曼谷新加坡巴生 | 7月21 | 多利順 |
| 順興 | SHUN HING | 馬尼拉 | 7月21 | 中央 |
| 海興 | HOI HING | 亞庇山打根斗湖 | 7月21 | 崇南 |
| 愛光丸 | AIKO MARU | 馬尼拉 | 7月21 | 大信 |
| 秀星丸 | SHUSEI MARU | 新加坡巴生 | 7月21 | 天祥 |
| 寶功 | PARAGON | 印尼 | 7月21 | 望非 |
| 大之家 | TIJUCA | 曼谷 | 7月21 | 多利順 |
| 繁王丸 | HANO MARU | 新加坡 | 7月22 | 大源 |
| 華耶富納 | WAJABULA | 印尼 | 7月23 | 通裕 |
| 昌海丸 | SHOKAI MARU | 新加坡 | 7月22 | 大阪 |
| 日令丸 | NICHIREI MARU | 新加坡檳城 | 7月24 | 中央 |
| 總統 | PRESIDENT | 馬尼拉 | 7月24 | 天祥 |
| 渦潮丸 | UZUSHIO MARU | 新加坡 | 7月24 | 海聯 |
| 高雄 | KAOHSIUNG | 西貢 | 7月25 | 利通 |
| 海洋 | OCEAN | 西貢 | 7月25 | 建華 |
| 寶利 | PALMARES | 耶加達泗水 | 7月25 | 望非 |
| 大寶山 | TAIPOOSHAN | 新加坡檳城 | 7月26 | 順昌 |
| 金寶來丸 | CANBERRA MARU | 星洲 | 7月26 | 永泰 |
| 旭芳丸 | KOSYU MARU | 新加坡 | 7月26 | 大源 |
| 春光丸 | SHUNKO MARU | 西伊里安 | 7月27 | 三利 |
| 協金丸 | KYOSEN MARU | 馬尼拉 | 7月27 | 中央 |
| 東方安娜 | EASTERN ANNA | 新加坡巴生 | 7月30 | 天祥 |
| 光洋丸 | KOYO MARU | 新加坡 | 8月1 | 大源 |

### 上海·青島·天津線

| 船 | 名 | 開往港口 | 月日 | 公司 |
|---|---|---|---|---|
| 之蘭 | JHELUM | 上海 | 7月16 | 太古 |
| 芝大蘭 | TJITARUM | 新港 | 8月8 | 渣華 |

### 基隆·釜山·日本線

| 船 | 名 | 開往港口 | 月日 | 公司 |
|---|---|---|---|---|
| 南非萬事達 | S.A. MORGENSTER | 日本 | 7月16 | 南甸 |
| 布朗斯基 | WL.BRONIEWSKI | 日本 | 7月16 | 天祥 |
| 海國 | HAI KUO | 基隆 | 7月16 | 東海 |
| 海明 | HAI MENG | 日本 | 7月17 | 多利順 |
| 路易士港丸 | PORT LOUIS MARU | 日本 | 7月17 | 大阪 |
| 大福安 | ANGELINA | 日本 | 7月17 | 大阪 |
| 馬天貴 | MARTINIQUAIS | 神戶橫濱 | 7月17 | 法郵 |
| 利華沙 | LAVENZA | 日本 | 7月18 | 天祥 |
| 信東 | SINCERE ORIENT | 基隆 | 7月18 | 東海 |
| 海強 | HAI CHIANG | 基隆 | 7月19 | 東海 |
| 東昇 | TUNG SING | 沖繩 | 7月20 | 建華 |
| 加朗灣 | CARRONBANK | 神戶橫濱 | 7月21 | 鐵行 |
| 蘭利 | RANKE | 日本 | 7月21 | 渣甸 |
| 三大利 | SANTA MARIA | 神戶橫濱關島 | 7月25 | 偉岸 |

### 非洲線

| 船 | 名 | 開往港口 | 月日 | 公司 |
|---|---|---|---|---|
| 奧林匹克丸 | OLYMPIA MARU | 東非 | 7月16 | 日郵 |
| 高古林 | KERGUELEN | 西南非 | 7月16 | 沙晴 |
| 長崎丸 | NAGASAKI MARU | 南非 | 7月19 | 大阪 |
| 捷達 | TSEDEK | 西南非 | 7月19 | 新興行 |
| 士打荷拔 | STRAAT HOBART | 南非 | 7月22 | 渣華 |
| 加路 | KARROO | 南非 | 7月24 | 渣甸 |
| 芝加哥丸 | CHICAGO MARU | 西非 | 7月24 | 大阪 |
| 士打菲沙 | STRAAT FRAZER | 西非 | 7月24 | 渣華 |
| 阿拉斯加丸 | ALAASKA MARU | 東非 | 7月26 | 大阪 |
| 穗高山丸 | HODAKASAN MARU | 南非 | 7月27 | 大阪 |
| 芝利旺 | TJILIWONG | 東非 | 7月28 | 渣華 |

### 美洲線

| 船 | 名 | 開往港口 | 月日 | 公司 |
|---|---|---|---|---|
| 渣拿加地 | JALAKIRTI | 加州溫哥華 | 7月16 | 林邦 |
| 唐安東尼 | DON ANTONIO | 紐約 | 7月16 | 美邦 |
| 旭丸 | ASAHI MARU | 美國 | 7月16 | 太平 |
| 安順 | ONSHUN | 加州 | 7月16 | 中央 |
| 哥羅拉多 | COLORADO | 加州 | 7月16 | 渣甸 |
| 君川丸 | KIMIKAWA MARU | 東加拿大 | 7月16 | 川崎 |
| 柯利近熊 | OREGON BEAR | 加州 | 7月17 | 太平洋 |
| 安寶 | AMPAL | 紐約波士頓 | 7月17 | 新興行 |
| 馬拉沙 | MARATHA ENVOY | 滿地可多倫多 | 7月18 | 國光 |
| 捷珍奉 | LJUBLJANA | 西雅圖溫哥華 | 7月18 | 夏利 |
| 復安 | UNION CONCORD | 紐約 | 7月18 | 道華 |
| 太平洋銀行家 | PACIFIC BANKER | 羅省三藩市 | 7月18 | 太古 |
| 密執安 | MICHIGAN | 加州 | 7月18 | 渣甸 |
| 出口鬥賽 | EXPORT CHALLENGER | 紐約 | 7月18 | 美輪 |
| 塞利馬士基 | CECILIE MAERSK | 紐約巴特里爾 | 7月18 | 捷成 |
| 東方明珠 | ORIENTAL PEARL | 加州 | 7月19 | 港郵 |
| 航友 | GRAND NAVIGATOR | 美國 | 7月19 | 太平 |
| 伊利薩甫絲 | EURYBATES | 紐約 | 7月19 | 英迅 |
| 菲律利多 | PHIL. CORREGIDOR | 沙灣拿紐約 | 7月19 | 大工 |
| 當杜斯 | DON JOSE FIGUERAS | 加州 | 7月20 | 中央 |
| 丹地 | M.M. DANT | 溫哥華 | 7月21 | 渣甸 |
| 東方勇士 | ORIENTAL HERO | 紐約 | 7月21 | 港郵 |
| 威爾遜總統 | PRES. WILSON | 三藩市 | 7月21 | 總統 |
| 力圖丸 | NITTOU MARU | 美國 | 7月21 | 太平 |
| 銀行家 | LONDON BANKER | 羅省紐約 | 7月21 | 港海 |
| 多倫達 | TURANDOT | 溫哥華魁內瑞拉 | 7月22 | 多利順 |
| 士打荷拔 | STRAAT HOBART | 南美 | 7月22 | 渣華 |
| 東方飛翼 | ORIENTAL EXPRESS | 羅省三藩市 | 7月22 | 港郵 |
| 會津丸 | AIZU MARU | 東加拿大 | 7月23 | 日郵 |
| 利達馬士基 | LEDA MAERSK | 紐約 | 7月23 | 捷成 |
| 智利丸 | CHILE MARU | 加勒比海 | 7月23 | 川崎 |
| 東方翠華 | ORIENTAL ESMERALDA | 加州中南美洲 | 7月23 | 港郵 |
| 香港飛剪 | H.K. CLIPPER | 溫哥華 | 7月23 | 港郵 |
| 台隆 | TAI LUNG | 羅省加州路 | 7月25 | 順利 |

### 澳洲線

| 船 | 名 | 開往港口 | 月日 | 公司 |
|---|---|---|---|---|
| 萬流 | WANLIU | 澳洲 | 7月16 | 太古 |
| 幸榮 | FORTUNE GLORY | 紐幾內亞 | 7月17 | 太古 |
| 愛連積琪 | ELLEN BAKKE | 南太平洋 | 7月18 | 鐵行 |
| 老萬宜 | TJIWANGI | 澳洲 | 7月20 | 渣華 |
| 新武士 | SAMOS | 澳洲 | 7月23 | 福來 |
| 士打柔佛 | STRAAT JOHORE | 新西蘭 | 7月24 | 渣華 |
| 廣西 | KWANGSI | [illegible] | 7月26 | 太古 |
| 馬哥孛羅 | MARCO POLO | 澳洲 | 7月28 | 渣甸 |
| 東漫 | EASTERN ROVER | 澳洲 | 7月30 | 渣甸 |

**毛主席和法國政府代表團團長握手**

中國人民的偉大領袖毛主席和他的親密戰友林彪副主席，七月十三日會見了由法國總理府計劃和領土整治部長安德烈·貝當古率領的法國政府代表團。周恩來總理，康生副委員長，李先念副總理參加了會見。圖為毛主席和安德烈·貝當古部長握手。（新華社傳真圖片）

**上海造船業出現空前蓬勃新局面**
**我又有三艘萬噸輪下水**
「岳陽」「險峰」兩輪同天下水 萬五千噸油輪「安源」提前……

近……

一些無形收入所抵銷，……以及旅遊，估計有四十萬英鎊。……不過貿易數字的每下愈況的趨勢，顯然已使這裏的金融市場受到困擾。……六月份貿易數字公……



# 處之泰然

凌源

（海天集）

昨天晚上看一些應用的資料，告一段落時，已是凌晨四時。忽然想起新晚報還沒有看，就把新晚報找來一翻，「風華」版上，一篇文章跳進我的眼簾，心中一跳，微微地感到有些歉意。原來，已經又將到聞一多先生遇害的紀念日了。

記得去年此時，似乎就淡忘了這件事情。那時「海天集」剛剛開始，七月十二日正是首篇見報的日期。記得那時，我的注意就全被這初次學寫的專欄所吸引。第一次，倘若不是看到「風華」版上那篇文章，這個日子，恐怕也許又會在忙亂中度過，忘記了去紀念那應該深深紀念的事情。

提起聞一多，我總覺得有件應該做的事情未做。我總覺得應該把聞一多的經歷寫一寫，他所行，和他在最後幾年所處的激流一般的時代與環境，運動與鬥爭，加以追記。我的意思也很簡單，只是希望將自己知道一些有關聞一多的「資料」，給日後寫歷史的人，作為一些也許有用的參考而已。

一九四八年，在香港遇見一個老作家，曾多次到藍枝角九龍探望他。那時，他就力勸我趕快動筆，把那些尚未為人所知的有關聞一多先生的事迹寫下來。他說，「否則，再過幾年，你的印象就會越來越模糊了。」

果不其然，現在回想起來，雖有許多事情已經記不清楚了。我是一九四三年開始接近聞一多先生的。那一幕幕生動的火熱的場景，一次次親切的傾心的談話，以及一件件耐人尋味的生活細節，如果我有能力追記下來，就可以使人看到一個活生生熱辣辣的人物形象。而這個形象並非是出於藝術家的構思與塑造，而是客觀的真真實實的存在過的事物。換句話說，它不是「故事片」，而是「紀錄片」。

但是那時，我沒有勇氣也沒有能力負起這個責任，而現在呢，也仍然沒有條件完成這個似乎應該做的工作。年復一年，當時的濃墨鮮艷的色彩，就這樣一點一點地消褪，甚至於每年七月十五日這個聞一多先生的遇害的紀念日，有時也淡忘了。想來真是慚愧。

七月十二日新晚報的「風華」週刊上刊載的是凝重先生的「聞一多——知識分子的光輝榜樣」，是上篇。要看下文，還要等一個星期。雖然如此，文章內容已經撩起我的許多回憶。我起身把手頭的一些資料翻一翻，翻到了一篇一九四七年七月七日，在當時的北平寫的「聞一多先生的畫像」。這篇小文發表在「自由文叢」上面，是當時的同學辦的不定期雜誌。

這篇文章有一小節談到聞先生的死，我想抄在這裏：

「處之泰然，每分鐘都面向死的關頭，但更重要的，他一開頭，就毫不猶豫地拿死和惡勢力挑戰。因為他知道，無論他生或者他死，對惡勢力都是不利的，如果他死掉，那好，他就再接再厲地和惡勢力作戰，如果他死掉，就暴露了惡勢力的殘酷卑鄙，就使千萬人對惡勢力斷絕幻想，就使千萬人心頭的火燒得更堅實。……終於，他沒有算錯，他勝利了。」

是的，聞一多，就是以他特殊的條件和特殊的方式，為人民而死，給知識分子留下了一個光輝的榜樣。

翻翻舊書，一會兒天已大亮，看錶，已經六點半了。趕快洗臉去睡，九時半起身，草成此文，就算是略微表示一點紀念的敬意吧。

# 乘長風破萬里浪

## ——我國造船工業飛躍前進

樂源

近年來，我國造船工業取得新成就的消息接踵傳來，一艘艘萬噸巨輪相繼下水。上海的造船工人更是英姿煥發，他們衝破了修正主義路線的束縛，沿着偉大領袖毛主席指引的「獨立自主、自力更生」的道路勇猛前進，創造了半年之內四條萬噸輪下水的奇跡。這些，使人們對我國的造船工業發生了興趣。

造船工業在我國有着悠久的歷史。早在三千多年前，中國就發明了舟楫。在近代工業方面，中國也有了一百多年的歷史。可是在一九四九年之前的數十年間，中國造船業卻處於停滯狀態，停滯不前。直至近二十年來，才開始蘇醒，並且健步邁進。

二十年來，我國造船工業不僅在發展速度上超過了西方國家，而且有許多新技術也趕上或超過了世界先進水平。在造船生產能力上，我國已從修配小型船舶，發展到自行設計建造大型船舶；從依靠進口材料、設備，發展到完全用國產材料、設備造船。造船科學研究工作，更是從無到有，從小到大，從研究設計一般產品，發展到研究設計具有世界先進水平的產品。

人們都知道，造船工業是一個綜合性大、配套性強的工業。近代船舶，是近代工業發展的綜合產物，是由許多配套產品組成的，它體現了當代科學技術的成就，反映了一個國家的工業水平。一九四九年以後，我國工業的面貌迅速改變，我國自己的造船工業系統也迅速地初步建立起來。這些年來，我國除了製造一般的船舶以外，還製成了第一艘大型捕鯨船「元帥號」、新型海洋水產調查船「東海號」以及大型的挖泥船和鏈斗式挖泥船等大批新型船舶。近幾年間，用國產材料、設備建造的具有先進水平的萬噸遠洋貨輪、一萬五千噸油輪、萬匹馬力船用低速柴油機以及精密導航儀等，相繼誕生，這標誌着我國造船工業已發展到一個新的階段。

在一九六八年下水的「東風號」貨輪，是我國自行設計、建造的第一艘萬噸遠洋輪船。在世界造船史上，外國自行設計、建造輪船，從小到大，每升一級都需要好幾年的時間。從建造小輪到建造萬噸輪船，往往需要幾十年。而我國建造「東風號」萬噸輪，是從建造中小型沿海貨輪開始，從兩千馬力船用柴油機，短短幾年就走完了外國人幾十年才走完的路程。該輪載重一萬一千七百多噸，航速每小時十七浬，能在海上連續航行四十晝夜，中途不停靠任何港口，可從我國直達歐洲、非洲或美洲。它在試航和長期營運中，經受過滔天巨浪、十級大風、冰凍嚴寒的考驗，證明質量優良，技術性能達到了國外同類船舶的先進水平。

在此後短短兩年的時間內，我國已有「高陽號」、「天津號」、「風雷號」等多艘萬噸級的遠洋巨輪相繼下水；還有三艘萬五千噸大油船也先後建成，而且在許多技術方面，又向前跨進了一步。例如「大慶二十七號」油輪的船台建造，只用三十二天，這種建造速度，在世界造船史上是罕有的。新近建成的萬噸遠洋貨輪「風雷號」，輪船主機用上了萬匹馬力的低速柴油機，比「東風號」的八千八百二十匹馬力的柴油機，又有了新的發展。

去年十二月二十六日，我國第一艘三千二百噸大型破冰船在上海順利建成下水。這艘命名為「海冰一〇一號」的破冰船，是我國造船工人在一無圖紙、二無資料、三無大型設備的條件下，採用分段建造的方法，以一百三十四天的高速度建成的。這項新的成就，創造了造船工業的奇蹟。

我國有長達一萬四千公里的海岸線，有四通八達的港口，有遍佈全國的江河湖澤。我國造船工業的發展，必將使航運事業、水產事業和國防事業出現新的面貌。

大公園

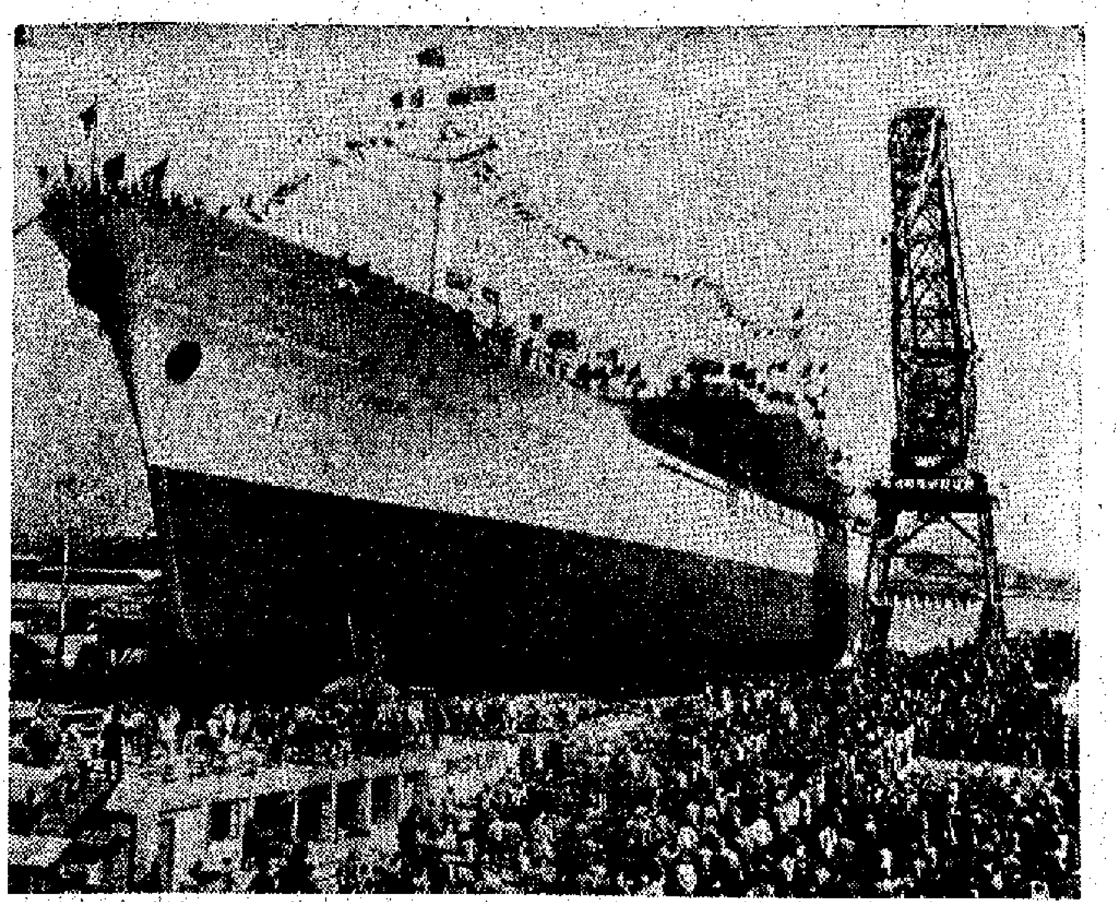

**「風雷」滾滾震海洋**

上海船廠工人自行設計、自行製造的萬噸遠洋貨輪「風雷」輪，前些時候勝利下水，這是該廠工人貫徹執行毛主席「自力更生」的偉大方針所取得的新勝利。圖為「風雷」號勝利下水的情形。

# 熱風冷雨

水天

**另有所長**

雷雲馬利彈把克松，不適宜充當國務卿，假如做個「運輸大隊」總隊長，倒還可以。

**師承有自**

美國議員揭露，在美國本土上也有囚禁犯人的「老虎籠」。證明南越僞政權在崑崙島上所設的「老虎籠」，的確是「美國製造」。

**錯打錯着**

美國試驗導彈，竟然落在墨西哥。准此，誰又敢擔保沒有落在……頭的可能。

# 美國大學的危機

（美）黎起衛 著　[illegible] 譯

## 三四、在西貢郊外有個別墅

教育性演習只是模擬學公司的一小部份業務，該公司的主要工作可以由蘇拉·普爾的身上反映出來。蘇拉·普爾手中的該公司股票，僅次於格林菲德，達五萬股。他是麻省理工學院的教授，該學院政治科學部門的主任；又是國際研究中心的國際通訊研究計劃的指導人。（國際研究中心最初由中央情報局提供資金，蘇拉·普爾常同中央情報局會談。）普爾的主要研究是宣傳，在麻省理工學院時，他研究共產主義國家宣傳工具的宣傳技術；除此之外，每到暑假，他又通過模擬學公司，為五角大樓的高等研究計劃局，在南越進行秘密研究。不管是普爾也好，模擬學公司任何其他的人也好，從不向人提起這項工作，在一九六七年時，這些合同的總金額約為七十萬美元，相當於該公司的四分之三的營業額。（一九六七年，該公司的收入剛剛超過一百萬美元。）模擬學公司在西貢有個別墅，把哈佛大學、麻省理工學院的研究生和教授們送到那裏。（哈佛大學經濟學家阿瑟·斯密塞斯曾經到過南越一次。）他們訪問越共俘虜，並對一般的南越居民進行分組調查，希望藉此能設製出一項綏靖計劃。普爾除卻股票之外，還可以根據公司的綏靖方案每年獲得不低於五千美元的顧問費，在這些情況之下，還可以每天拿到一百美元津貼。

模擬學公司繼續為它在一九六〇年為肯尼迪進行的民意測驗大事吹噓，到了一九六四年，民主黨卻對它失掉了足夠的興趣。模擬學公司想在應付貧窮方案插進一手，製訂了一個地區活動計劃，打算在某一不確定地點推行，卻遭經濟機會局拒絕接納。前勞工部副部長莫耶尼漢和麥克納馬拉副手耶爾莫林斯基，在離開政府職位之後，都參加了該公司的研究部門，這無異是一劑強心針。在羅徹斯特市的柯達攝影器材公司，與一個戰鬥性的黑人團體發生糾紛，請莫耶尼漢去調勤。其結果是莫耶尼漢與柯達達成了顧問協議，但是通過模擬學公司來進行，他邀請耶爾莫林斯基也在這一工作中負擔責任。

事實上，模擬學公司習慣起來不過是蘇拉·普爾通過它來接攬校外的軍事工作。這並沒有什麼稀奇。許多教授們都是另設公司來接納校外業務，在那些爭議甚多的地區，這一情況就更加顯著。在這些公司裏面，最有名的一個是普林斯頓的數學家、經濟理論家和發明常規機演習理論的摩根斯特恩，就是該公司董事長，人們一向視該公司為摩根斯特恩和一批願意接受校外工作的普林斯頓大學教授的替身公司。該公司散發一份豪華五彩的宣傳品，用了四頁彩色照片來介紹參加該公司業務的普林斯頓大學教授。可是普林斯頓大學施加了壓力，要他們不要過於明目張膽地進行招徠。

# 久別重逢游伯

江映瀾

在一條街上，我見到了有十年沒見面的游伯。年紀起來了，一張方正的臉龐，再加上放下了從前的辮子，換上了……，使我幾乎認不出他來。「……」停下了手推車，他叫了我一聲。我叫了他一聲，然而沒有把握後的一句話說完，他又習慣地叫了兩聲：「香芒……熱大了！」

這是我從小就認得的游伯。記得小時候，我們住在那個城市的一幢房子裏，游伯常常拿一些小青芒給我和弟妹玩。有時，我偷吃它一個，酸得眼淚也流了出來，游伯總是笑着說：「芒果太小又未熟，是不能吃的。」

……給我放回那些大芒果堆裏一塊兒焗一焗，就能吃。」我很歡喜看游伯焗芒果。他先把小得不能賣錢的青芒先揀出來，又分大小順次疊好，放進一個竹籮去，然後蓋上了些長長的闊葉，再把它們移到陰涼的地方……那時，我常常一邊看，一邊天真地問：「游伯，你說青芒果真好，熟吃的時候，就可以揀一個又大又甜的吃！」

每當我這樣說時，游伯總是哈哈大笑地用手撫摸我的頭兒，說：「你還小哩！長大了你就不會那麼想了。」

有一次，游伯的貨物被差人搶去，只是空手拿着一把秤回來。我看到游伯哭了，他們的兩個小兒子這一天也沒有飯吃。游伯掏出了幾個小青芒哄孩子。媽媽叫他們和我們一起吃飯，後來，游伯總是不依。從那時開始，我就捨不得再拿游伯的小青芒玩了。記得有一個時期，游伯經常被拉，每一次都是貨物連本錢一道被繳光了回來，他們吃不上飯的日子就更多，游伯也不得不揹起那個最小的孩子，也上街挑賣去……

「自從你們一家子搬了去H埠，就沒有再見你了！怎麼樣？那邊生活好吧？」游伯的聲音打斷了我的回憶。我不禁猛然省起剛才見面時他那句沒有說完的話——難道他真以為我們一家子都闊了？

「還不是從前一樣！」我淡淡的說。

「是一樣就好！」游伯笑了。他臉上的皺紋在我看來像是一道深刻的描劃。於是，我又記起了他那句「你還小哩！長大了你就不會那麼想了」的話來。

「孩子都大了吧？」一想起了小青芒，我的臉上還是感到一陣熱辣辣的。

「唉，一個大的都去當學徒，一個進機器廠做工人！我們……」游伯頓了頓，……指着他身旁的那輛手推車說：「這就是孩子們給我造的。」……「我年紀大了，他們就不讓我挑擔辛苦。晚上，我才不挑了。」時就上會所，和一班兄弟們唱唱歌，讀讀報！」

「最近你們的生意好做嗎？」我又想起了游伯常常被拉的日子。

「自從我們小販成立了互助會，他們拉人就不敢那麼猖狂了。唉，大家姐，你不知道，從前我們真笨，不懂得大家齊心一起來，做生意互相爭，時時為爭生意傷了和氣。」游伯有點感慨地說：「其實，道理很簡單嘛！幾股繩擰到一起來，任是多重的貨物也是挑不斷的啊！」

「游嬸呢——她可好？」

「沒有找東西上街了。她呀，替我們兩個家帶孩子。哈哈，我們一家會可成了托兒所囉！」

游伯帶笑地說，好像對孩子的工作十分滿意。

這當兒，一個女人來買芒果，把他的注意力又引回到木頭車那兒去。

游伯熱心地為對方挑選了芒果，一邊包紮，一邊又說：「還買點什麼？這兒還有許多剛運來的青蘋果。」女人接過了一個青蘋果細細端詳，游伯又興緻勃勃地說：「這是一個新品種啊！我買了幾十年生果，才第一次見到這樣爽甜的青蘋果。要不要剖一個給你嘗嘗？」說着拿起刀來就剖了。

我站在一旁，望着游伯運刀如飛地專心致意的剖蘋果，不禁從心裏感到一種說不出來的敬佩。

# 朝鮮諺語一束

林煥光 集之

▲困難是人的教科書。
▲沒有爬不上的山，沒有過不去的河。
▲團結愈緊，力量愈大。
▲用扇撲不滅火焰。
▲假如你把火炬交給狼，它將會把……
▲最困難時，才看得出真正的朋友。
▲患難之交，永遠忘不了。
▲真理遲早必勝利。

# 婦女攜械說明什麼？

西園

家庭婦女們外出，要攜帶自衛武器，在今天來說，恐怕只有美國才有的。她們攜帶的自衛武器，包括瓦斯噴射器，此外，有時甚至攜帶手槍。

為什麼要這樣做呢？這是惡劣的社會治安情況所造成的。她們日夕處於搶劫、謀殺、強姦的危險中，不得不謀求自衛。據美國官方的統計，自一九六〇年到一九六八年，美國社會的嚴重犯罪案件，以超過人口增加的比率遞增，短短八年中，一共增加了百分之一百二十二，是……而去年的數字，至今還未有發表。但以美國首都華盛頓而言，單是去年八月份發生的械劫案，就有七百一十四宗。在下班時間走出辦公廳的女秘書，甚至在白宮附近，也遭受到劫財劫色的襲擊。

美國政府已無法保障居民生命財產的安全。像首都華盛頓，竟因為該市財政極度枯竭，警察得不到適時工作的薪水，市長無法命令他們延時工作。在這種情況下，婦女們外出唯有在身上配帶……目前紐約的店舖，都有一種專供女性隨身攜帶的棍棒出售。婦女們如果嫌攜帶棍棒太麻煩，另有一種催淚瓦斯噴射器，放在手提袋中，以便受到歹徒襲擊時，可以取出來對付。可是，即使帶了這些東西在身邊，也不能夠獲得安全的保障。因此，一些婦女……式，他們有時甚至是幾個人……無論是棍棒或是瓦斯噴射器，也抵擋不了。女人們遇到這種……，只有……

# 友誼的結晶

関新

阿富汗和中國是毗鄰的國家，阿中兩國人民有悠久的友好關係。近年，由我國援建的阿富汗巴格拉姆紡織印染聯合廠已經正式投入生產了，這標誌着中阿兩國友好關係有了進一步的發展。

巴格拉姆紡織印染聯合廠座落在阿富汗首都喀布爾近郊，是一座現代化的工廠。它擁有兩萬多枚紗錠、六百多台織布機。如果每天分兩班生產計算，這個廠一年可生產各種布近一千二百萬米，棉紗八百多噸，使阿富汗全國的棉織品產量增加一成半。

巴格拉姆紡織印染聯合廠是在一九六七年九月開始興建的。建廠工程在極端困難的條件下進行。當建廠初期時，沒有大型拖車和吊車，援助建設的中國工程技術人員和阿富汗工程技術人員和工人一起研究，因陋就簡，把一輛普通拖車和一台破舊的掘土機改裝成大型拖車和吊車，完成了大型的安裝鋼結構屋架和紡織機器設備的工作。當鋪建印染和染紗工場時，又遇到缺少大型鋼筋混凝土樓型板的難題。於是中國工程技術人員和阿富汗工人立即動手試製，經過反覆實踐，終於製成了九百多塊這種樓型板，保證了工程順利進行。這個現代化的紡織印染聯合企業只用了一年零十一個月，就建成了，並開始進行試生產。

在建廠過程中，我國工程技術人員和阿富汗工人互相學習，互相幫助，結下了深厚的友誼。我國工程技術人員毫無保留地幫助阿富汗工人掌握了紡紗、織布和印染等各種技術。目前，這個工廠的許多阿富汗工人已經能夠獨立操作，順利進行生產了。

# 蘋果與牙

廣東先生

（此時此地）

……有人吃蘋果弄崩了牙。這不是蘋果太硬，主要恐怕是牙齒太軟；或者說，是硬中帶脆，易於損折。蘋果是樹上熟的一類，熟過了頭以後，咬它一口，雖然也有一些肉質較硬的，但其硬度亦遠不及一青磚沙梨（咬嚼入肚）。

這是牙齒不敵蘋果的最好說明。所以，某些白髮蒼蒼的老年人，一天兩頓，總是要吃豆腐。這原因，不是豆腐營養如此，而是本身的「硬度」使然。也還有人因吃豆腐而甩掉大牙的。在咀嚼之間，將一隻本來就不大穩固的牙齒連根拔起。

無疑，豆腐是有牙者的最佳佐膳物，根本就消失了咀嚼食物的能力，自然沒有什麼……易於進口？故這些人在進食之際，寧肯偶然不慎而擺動，卻無甩牙斷齒之顧慮。自然，他們是不會號其之所不能去「咬」蘋果的。

牙齒是將食物投入消化系統的第一關，其健康與否直接影響到腸胃的負擔能力。囫圇吞棗的結果，不僅僅是食之無味，弄壞了腸胃才最糟糕。因此，護齒之道，也就成為人們日常生活中的必要常識。

人們從幼到老，除了童年的乳牙有待於轉換而外，其長也，牙齒便是註定了的。但是，註定不等於一定……如果不從衛生方面有效地保護牙齒，則物必先腐然後蟲生的道理，也適用於牙齒，這就招來了爛牙、補牙等等的毛病。

牙痛慘過大病，是曾經有過牙患者的經驗之談。為了免除此苦，有些中年人往往用斬草除根之計，將整副牙齒拔掉，用假牙來替代真牙，其好處為易於料理，常保清潔。但就咀嚼食物的實際效果來說，假牙終究比不上真牙。故有等上了年紀之人，寧要真齒，不要假牙。何況假牙未必比真牙穩固，同樣可以折斷。

有了牙患，不一定要拔。牙醫告訴人家，能補則補，可鑲就鑲，非不得已，不用牙鉗。其作用為保留「正種」。

吃蘋果弄崩了牙，與牙齒有了毛病未能及早治理有關，亦與平日未能妥為保養有關。糖果和太硬的東西，都是牙齒之大敵。

# 「冬獅」

## (The Lion In Winter)

言茜子

（西窗影話）

「冬獅」，原是美國作家占姆士·高德曼（James Goldman）的長篇小說，寫的是十二世紀時英王亨利二世和他王后的故事。後來，他自己把「冬獅」改編成舞台劇。這部影片的電影劇本，也是他自己編寫的。

在寫影劇本這方面，可以體會到改編得不錯。它有舞台劇的結構，緊湊的戲劇結構，高潮迭起，並且每一場戲都發揮得很夠。

對白，在影片中佔的份量很重。警句連篇而內涵豐富。幾個主要人物，經常處於尖銳而激烈的矛盾衝突中，每一場對手戲中，人物的對話，針鋒相對，或者旁敲側擊，或者互相試探，或者互相揶揄，或者淺語……往往三言兩語就使人物關係……倘若有所遺漏，就很可能……

影片拍得很認真。服裝、佈景，以及一些自然景物的選擇，都具有一種中世紀的時代氣氛。片頭說明影片是在法國和威爾斯拍攝的。影片故事發生在希儂（Chinon），那是距巴黎不遠的一個當時最大的城堡。時間是一一八三年的耶誕節，許多尖銳的衝突就爆發在這個耶誕之夜。

本片的男主角是彼得·奧圖，他扮演亨利二世。女主角是嘉芙蓮·協賓，扮演亨利二世的王后愛蓮娜。這兩個人的演技，可以說是旗鼓相當。其他的主要人物，有亨利二世的三個兒子：李察、佐菲利和約翰，這三個人物的性格，其特徵都很強，很易辨認。另外還有一個法國雅麗公主的情婦、法王菲列的丁姆珍·米洛，和飾演法王菲列的……也演得不錯。

……可謂道一切……構成了一座……的雕像。（上）

# 「長城」乒隊坐亞望冠

韋妮

（影劇手記）

天氣還沒有那麼熱的時候，愛國電影公司職工們的文娛活動，以戶外的居多，諸如踢足球、打網球、郊外旅行之類。但到了氣溫升到三十幾度的炎夏，除了游泳之外，足球之類，就不大適宜了。

影聯會大概是有鑒於此，上月初就組織了兩項室內文娛活動——比賽乒乓球和象棋，不但有三間愛國電影公司的編、導、演職工參加，還有清水灣片場、會員家屬等參加，非常踴躍，光是參加團體組織的乒乓球隊，就有十隊之多。單打的還沒有算在內呢。

而比賽場地雖然在影聯會所，但清水灣片廠的文娛室裏，檯球擺馬的對局，被抽籤對播的乒乓球戰陣，仍是工餘之暇的熱鬧場景。

男子乒乓團體賽的冠軍爭奪，如今已達決賽階段，坐亞望冠的，是「長城」的第一隊，隊員擁有傅奇和許多年青職工，如宣傳部的小將鍾敏強、製片部的雷日強，也是一俠將，甘心一把，以及……協助「兩片的場記，以及周強等。

他們這一隊，五個人中就有三個人的名字中有個「強」字，難怪有人笑他們是「強人隊」，那就是他們能贏得冠軍在握了。

女子團體的乒乓賽，只有「鳳凰」和「長城」兩隊爭冠軍，「鳳凰」的新人游倩，就是在「劍客」中飾演江漢的那個「書蟲妹妹」的，別看她在戲裏戴上一對深近視眼鏡，其實在乒乓球枱邊一站，那身輕如燕，兩腳分開的準備姿式，就看得出不是初學乍練的新手。果然在對「長城」的一戰中，大板抽殺，她攔住了對方的猛攻，使「鳳凰」以五比三領先奪得了冠軍。

象棋比賽仍在鏖戰階段，由於名列「四強」的……，最近要搶天氣好拍外景，決賽只得暫時擱一擱了。


南華·南洋·高陸
今天十二點半早場 武俠打鬥片 黃飛鴻怒爪霸虎會英雄
今天二點半早場 文藝倫理 風雨送魂歸
今天十點半早場 歌唱 歡樂金葉菊
明天十二點半早場 黃飛鴻大戰獅王爭霸
明天早場 武俠打鬥 黃飛鴻大戰猩猩王
明天十二點半早場 黃飛鴻醉打……
今天正場 少男少女
今天正場 逢山大下

銀都
今天五點半公映 倫理文藝 珍珠淚
明天五點半公映 倫理喜劇 大飯店
今天正場 一水隔天涯

普慶·珠江
今天續映 王老虎搶親
今天獻映 風雪一枝梅

京都·大華·金冠
今第十九天 桃色響尾蛇
快馬鬼奇俠

利舞臺·海運
優待學界 一律二元
國王與我

百樂門
今天五場續映 毒美人
下週正場 五虎將

麗斯
今天四場仍映 鐵金剛勇破雪山堡

國泰
今明限映 大空戰 萬國馬戲團
碧海驚潮 慈火春情

惠刊廣告 請撥電話 七二六九八〇